



# Bangkok Union Insurance Bangkok Union Insurance

รายงานประจำปี | 2560  
 Annual Report | 2017



## สารบัญ

---

1. รายงานคณะกรรมการ	2
2. รายงานคณะกรรมการตรวจสอบ	3
3. นโยบายและภาพรวมการประกอบธุรกิจ	5
4. ลักษณะการประกอบธุรกิจ	10
5. ปัจจัยความเสี่ยง	13
6. ข้อมูลทั่วไปและข้อมูลสำคัญอื่น	16
7. ผู้ถือหุ้นและนโยบายการจ่ายเงินปันผล	18
8. โครงสร้างการจัดการ	21
9. การกำกับดูแล	27
10. ความรับผิดชอบต่อสังคมและต่อต้านทุจริตคอร์รัปชัน	43
11. การควบคุมภายในและการบริหารจัดการความเสี่ยง	46
12. รายการระหว่างกัน	47
13. ข้อมูลทางการเงินที่สำคัญ	50
14. การวิเคราะห์และคำอธิบายของฝ่ายจัดการ	51
15. รายงานของผู้สอบบัญชี	57
16. งบการเงิน	62

“ผู้ลงทุนสามารถศึกษาข้อมูลของบริษัทที่ออกหลักทรัพย์เพิ่มเติมได้จากแบบแสดงรายการข้อมูลประจำปี (แบบ 56-1) ของบริษัทที่แสดงไว้ใน [www.sec.or.th](http://www.sec.or.th)”

## รายงานคณะกรรมการ

เศรษฐกิจไทยในปี 2560 สำนักงานคณะกรรมการพัฒนาการเศรษฐกิจและสังคมแห่งชาติ (สศช.) คาดว่าจะขยายตัวร้อยละ 3.9 สูงกว่าค่ากลางร้อยละ 3.7 ของช่วงการประมาณการร้อยละ 3.5 – 4.0 โดยแรงขับเคลื่อนการขยายตัวทางเศรษฐกิจจากภาคการส่งออกสูงกว่าที่ได้ประมาณการไว้และส่งผลให้อัตราการขยายตัวทางเศรษฐกิจทั้งปี สูงกว่าค่ากลางและเข้าใกล้ขอบบนของช่วงประมาณการ แม้ว่าแรงขับเคลื่อนจากการลงทุนภาครัฐจะอยู่ในระดับต่ำกว่าที่ได้คาดการณ์ไว้ก็ตาม โดยการลงทุนภาครัฐ คาดว่าจะขยายตัวร้อยละ 1.8 มูลค่าการส่งออกคาดว่าจะขยายตัวร้อยละ 8.6 การบริโภคภาคเอกชน และการลงทุน รวมขยายตัวร้อยละ 3.2 และร้อยละ 2.0 ตามลำดับ อัตราเงินเฟ้อทั่วไปเฉลี่ยอยู่ที่ร้อยละ 0.7 และบัญชีเดินสะพัดเกินดุลร้อยละ 10.4 ของ GDP

การเติบโตของธุรกิจประกันภัยในปี 2560 ขยายตัวเพิ่มขึ้นร้อยละ 3.67 จากปี 2559 โดยเบี้ยประกันภัยวินาศภัยมีจำนวน 219,581 ล้านบาท (ที่มา : สำนักงานคณะกรรมการกำกับและส่งเสริมการประกอบธุรกิจประกันภัย (สำนักงาน คปภ.))

การดำเนินงานของบริษัทในปี 2560 มีอัตราการขยายตัวของเบี้ยประกันภัยรับเพิ่มขึ้นร้อยละ 7.67 ซึ่งเติบโตดีกว่าค่าอุตสาหกรรม เนื่องจากบริษัทมีการปรับกลยุทธ์ในการบริหารงาน โดยใช้กลยุทธ์ที่หลากหลาย ทั้งด้านผลิตภัณฑ์ ราคา และเงื่อนไขความคุ้มครองที่ตอบสนองต่อความต้องการของลูกค้าและตลาด นอกจากนี้ยังมุ่งเน้นการคัดเลือกรับประกันที่มีคุณภาพมากขึ้น เพิ่มรายได้และส่วนแบ่งตลาดรวมถึงสร้างผลกำไรให้แก่บริษัทมากขึ้น เพื่อรองรับกับความท้าทายและปัจจัยต่างๆ ที่จะมีผลกระทบต่อการขยายตัวและการเติบโตของบริษัท มุ่งเน้นการพัฒนาคุณภาพชีวิตและประสิทธิภาพการทำงานของบุคลากร เพื่อสร้างความเชื่อมั่นต่อลูกค้าผู้เอาประกันภัยของบริษัท และยึดหลักความรับผิดชอบต่อสังคม บริษัทให้คำมั่นว่า บริษัทจะให้ความสำคัญคุ้มครองต่อผู้เอาประกันภัยทุกรายที่ถือกรมธรรม์ของบริษัทด้วยความสุจริต

ด้วยความมุ่งมั่นของผู้บริหาร และความเป็นหนึ่งเดียวกันของพนักงาน ทำให้บริษัทสามารถทำผลประกอบการที่มีกำไรในปี 2560 และบริษัทเชื่อมั่นว่าในปีต่อไป บริษัทจะสามารถทำผลประกอบการที่มีกำไรอย่างต่อเนื่อง เพื่อบรรลุวัตถุประสงค์ของบริษัทที่ต้องการให้ผู้ถือหุ้นได้รับผลตอบแทนที่ดี ลูกค้าได้รับการบริการที่สะดวกรวดเร็ว เป็นธรรม และได้รับความพึงพอใจสูงสุด ตลอดจนบริษัทจะสามารถรักษาชื่อเสียงภาพลักษณ์ที่ดี และยึดหลักความรับผิดชอบต่อสังคม ในโอกาสนี้ ในนามของคณะกรรมการบริษัทฯ ขอถือโอกาสขอบคุณ พนักงานทุกท่าน รวมไปถึงตัวแทนนายหน้า คู่ค้า ผู้เอาประกันภัย และผู้ถือหุ้นทุกท่าน ที่ให้ความไว้วางใจในผลิตภัณฑ์และบริการของบริษัท โดยการสนับสนุนบริษัทด้วยดีเสมอมา

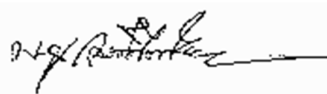

(นายมนู เลียวไพโรจน์)  
ประธานคณะกรรมการ

# รายงานคณะกรรมการตรวจสอบ

## เรียน ผู้ถือหุ้น

คณะกรรมการตรวจสอบ บริษัท บางกอกสหประกันภัย จำกัด (มหาชน) ได้รับการแต่งตั้งจากคณะกรรมการบริษัทฯ เมื่อวันที่ 30 พฤษภาคม 2559 ประกอบด้วยกรรมการของบริษัทฯ จำนวน 4 ท่านทุกท่านเป็นกรรมการอิสระที่มีคุณสมบัติครบถ้วนตามข้อกำหนดและแนวทางปฏิบัติที่ดีของคณะกรรมการตรวจสอบตลาดหลักทรัพย์แห่งประเทศไทย ซึ่งเป็นผู้มีความรู้ความสามารถ ประสบการณ์ทางด้านบัญชีและการเงิน และการบริหารงานบุคคล ได้แก่

1. นายพิชิต สิ้นพัฒนสกุล	ประธานคณะกรรมการตรวจสอบ
2. รศ.ประนอม โฉมวิวัฒน์	กรรมการตรวจสอบ
3. นายทวิช เตชะนาวากุล	กรรมการตรวจสอบ
4. นายสุนทร ก่อฉันทเกียรติ	กรรมการตรวจสอบ

คณะกรรมการตรวจสอบ ได้ปฏิบัติหน้าที่ตามขอบเขต หน้าที่ และความรับผิดชอบที่ได้รับมอบหมายจากคณะกรรมการบริษัทฯ รวมทั้งกฎบัตรของบริษัท ซึ่งสอดคล้องกับข้อกำหนดของตลาดหลักทรัพย์แห่งประเทศไทยระหว่างปี 2560 คณะกรรมการตรวจสอบได้มีการประชุมรวมทั้งสิ้นจำนวน 6 ครั้ง เป็นการประชุมร่วมกับผู้บริหาร ผู้สอบบัญชี และ ผู้ตรวจสอบภายใน ตามความเหมาะสม เพื่อทำการพิจารณาในเรื่องต่างๆ โดยมีประเด็น และสาระสำคัญ ดังต่อไปนี้

### การสอบทานงบการเงิน

ได้สอบทานข้อมูลสาระสำคัญของงบการเงินและหมายเหตุประกอบงบการเงินรายไตรมาสและประจำปี 2560 ของบริษัท บางกอกสหประกันภัย จำกัด (มหาชน) ที่ผ่านการตรวจสอบจากผู้สอบบัญชีจาก บริษัท ดีลรอยท์ ทัช โธมัส ไซยยศ สอบบัญชี จำกัด ซึ่งเป็นผู้สอบบัญชีรับอนุญาตที่ได้รับความเห็นชอบจาก สำนักงานคณะกรรมการกำกับหลักทรัพย์และตลาดหลักทรัพย์ (สำนักงาน ก.ล.ต.) พร้อมทั้งได้ร่วมประชุมซักถามกับผู้จัดการฝ่ายบัญชีและการเงิน ผู้จัดการแผนกบัญชี และผู้จัดการแผนกตรวจสอบภายใน เพื่อนำความเห็นของผู้สอบบัญชีที่เป็นสาระสำคัญไปปรับปรุงและแก้ไขให้ถูกต้อง คณะกรรมการตรวจสอบให้ความเห็นชอบงบการเงินและหมายเหตุประกอบงบการเงินดังกล่าว

### การสอบทานระบบควบคุมภายใน

สำหรับระบบควบคุมภายในและประสิทธิภาพของกระบวนการทำงานทั้งองค์กร ได้มีการกำหนดขอบเขตความรับผิดชอบ เป้าหมาย และแผนงานทั้งในระดับบริหารและระดับปฏิบัติการ มีการควบคุมดูแลการใช้ทรัพย์สินของบริษัทฯ ให้เกิดประโยชน์สูงสุด มีการแบ่งแยกหน้าที่ผู้ปฏิบัติงาน เพื่อให้เกิดการถ่วงดุล และ ตรวจสอบระหว่างกันอย่างเหมาะสม นอกจากนี้บริษัทฯ มีระบบตรวจสอบภายในเพื่อให้มั่นใจว่า การปฏิบัติงานหลักและกิจกรรมทางการเงินสำคัญของบริษัทฯ ได้ดำเนินการตามแนวทางที่กำหนดและมีประสิทธิภาพ

## การสอบทานเกี่ยวกับการปฏิบัติตามกฎหมายว่าด้วยหลักทรัพย์และตลาดหลักทรัพย์ กฎหมายที่เกี่ยวข้องกับธุรกิจของบริษัทฯ และการกำกับดูแลกิจการที่ดี

คณะกรรมการตรวจสอบได้สอบทานให้มีการปฏิบัติตามแนวทาง ข้อกำหนดของตลาดหลักทรัพย์ และกฎหมายที่เกี่ยวข้องกับธุรกิจประกันภัย ให้เป็นไปตามหลักการกำกับดูแลกิจการที่ดีอย่างเพียงพอ

### การสอบทานการปฏิบัติงานตรวจสอบภายใน

คณะกรรมการตรวจสอบได้กำกับดูแลการปฏิบัติงานของแผนกตรวจสอบภายในให้เป็นไปตามมาตรฐานวิชาชีพตรวจสอบภายใน อย่างมีความเป็นอิสระและก่อให้เกิดประสิทธิภาพ ประสิทธิผล และสอบทานผลการตรวจสอบประจำปี 2560 เป็นประจำโดยมีการจัดประชุมทั้งสิ้น 6 ครั้ง และให้ความเห็นชอบแผนการปฏิบัติงาน และอัตรากำลังของแผนกตรวจสอบภายในประจำปี 2560 โดยได้เสนอแนะแนวปฏิบัติ ซึ่งช่วยพัฒนาแนวทางการตรวจสอบให้ดียิ่งขึ้น เพื่อให้แผนกตรวจสอบมีขอบเขตครอบคลุมประเด็นที่มีนัยสำคัญ

### การประเมินการบริหารความเสี่ยง

คณะกรรมการบริษัทฯ ได้แต่งตั้งคณะกรรมการบริหารความเสี่ยงแล้ว เมื่อวันที่ 30 พฤษภาคม 2559 เพื่อทำหน้าที่ประเมินความเสี่ยงของกิจการและมีการกำหนดมาตรการป้องกันและจัดการความเสี่ยงไว้อย่างเหมาะสมและสอดคล้องกับสถานการณ์ ซึ่งรวมถึงความเสี่ยงที่มีผลต่อการดำเนินการของบริษัท โดยมีปัจจัยความเสี่ยงสำคัญตามที่สำนักงานคณะกรรมการกำกับและส่งเสริมการประกอบธุรกิจประกันภัย (สำนักงาน คปภ.) กำหนด

### ความเห็นเกี่ยวกับความเหมาะสมของผู้สอบบัญชี

คณะกรรมการตรวจสอบมีมติให้ความเห็นชอบเสนอต่อคณะกรรมการบริษัทฯ เพื่อขออนุมัติที่ประชุมผู้ถือหุ้นแต่งตั้ง ผู้สอบบัญชีจาก บริษัท คีลอยท์ ทัช ไรท์ส ไซยศ สอบบัญชี จำกัด ซึ่งเป็นผู้สอบบัญชีรับอนุญาตเป็นผู้สอบบัญชีของบริษัท เพื่อตรวจสอบงบการเงินประจำปี 2560 และรายงานการดำรงเงินกองทุนเพื่อจัดส่งสำนักงาน คปภ.

ความเห็นเกี่ยวกับรายการที่อาจมีความขัดแย้งทางผลประโยชน์ - ไม่มี -

โดยสรุปคณะกรรมการตรวจสอบของบริษัทฯ มีความเห็นว่าบริษัทฯ ได้จัดทำงบการเงินอย่างถูกต้องเชื่อถือได้ตามมาตรฐานการบัญชี และเปิดเผยในหมายเหตุประกอบงบการเงิน มีการกำกับดูแลกิจการที่ดีอย่างเพียงพอ มีระบบการควบคุมภายใน และการปฏิบัติตามข้อกำหนดของกฎหมายที่เกี่ยวข้องอย่างถูกต้องและเหมาะสมกับสภาพธุรกิจ รวมทั้งมีการประเมินการบริหารความเสี่ยงอย่างมีระบบและมีประสิทธิภาพ



(นายพิชิต สิ้นพัฒนสกุล)

ประธานคณะกรรมการตรวจสอบ

# นโยบายและภาพรวมการประกอบธุรกิจ

บริษัท บางกอกสหประกันภัย จำกัด (มหาชน) เป็นบริษัทประกันวินาศภัยแห่งแรกในประเทศไทยที่ดำเนินธุรกิจ โดยคนไทย เริ่มก่อตั้งขึ้นเมื่อวันที่ 5 กุมภาพันธ์ พ.ศ.2472 โดยให้บริการรับประกันวินาศภัยทุกประเภท ได้แก่ การรับประกัน อัคคีภัย ภัยทางทะเลและขนส่ง ภัยรถยนต์ และ ภัยเบ็ดเตล็ด โดยเป็นการรับประกันภัยจากผู้เอาประกันภัยโดยตรง และการรับประกันภัยต่อจากบริษัทรับประกันภัยทั้งในและต่างประเทศ ทั้งนี้บริษัทมีการกระจายความเสี่ยงสำหรับงานที่มีทุนประกันภัยสูง และมีความเสี่ยงภัยสูงไปยังบริษัทรับประกันภัยทั้งใน และต่างประเทศที่มีความมั่นคงด้านการเงิน และเชื่อถือได้

สำหรับการลงทุนประกอบธุรกิจอื่น บริษัทพิจารณากำหนดนโยบาย และสัดส่วนการลงทุน โดยคำนึงถึงพระราชบัญญัติประกันวินาศภัย พ.ศ.2535 และประกาศคณะกรรมการกำกับและส่งเสริมการประกอบธุรกิจประกันภัย เรื่องการลงทุนประกอบธุรกิจอื่นของบริษัทประกันวินาศภัย ทั้งนี้บริษัทจะลงทุนในธุรกิจที่มีความมั่นคงและผลตอบแทนสูงในระยะยาว

## วิสัยทัศน์ วัตถุประสงค์ เป้าหมาย

ตลอดระยะเวลาที่บริษัทได้ดำเนินธุรกิจมาถึง 88 ปี บริษัทได้ยึดมั่นในนโยบายให้บริการด้วยความซื่อสัตย์ สุจริต และให้ความสำคัญในการให้บริการลูกค้า เพื่อให้ลูกค้าได้รับความพึงพอใจสูงสุด ทั้งในด้านความสะดวก รวดเร็ว คุณภาพ และ ความซื่อสัตย์ การบริการ หรือ นโยบายคุณภาพของบริษัท “ทันสมัย ใฝ่ประสิทธิภาพ ใส่ใจลูกค้า สรรพคุณเพิ่มพูน”

บริษัทฯ กำหนดวัตถุประสงค์ในการดำเนินธุรกิจ ดังต่อไปนี้

1. เพื่อให้ลูกค้าได้รับการบริการที่สะดวก รวดเร็ว และเป็นธรรม โดยได้รับความพึงพอใจสูงสุด
2. เพื่อให้ผู้ถือหุ้นได้รับผลตอบแทนที่ดีในการลงทุน ในหลักทรัพย์ของบริษัท การบริหารงานมีประสิทธิภาพ มีความโปร่งใส และตรวจสอบได้ ตามหลักธรรมาภิบาล
3. เพื่อให้การบริหารจัดการ และปฏิบัติงานมีการพัฒนาอย่างต่อเนื่อง โดยมุ่งคุณภาพผลิตภัณฑ์ และบริการ อย่างมีประสิทธิภาพ โดยคำนึงถึงความต้องการของผู้รับบริการ
4. เพื่อให้บุคลากรขององค์กรมีความรู้ ความสามารถ ทักษะในการปฏิบัติงาน ความจงรักภักดีต่อองค์กร ตลอดจนมีความมุ่งมั่น ในการปฏิบัติงาน โดยได้รับผลตอบแทนที่เหมาะสม
5. เพื่อรักษาชื่อเสียง และให้เกิดภาพลักษณ์ที่ดี การดำเนินธุรกิจจะยึดถือความรับผิดชอบต่อสังคม โดยให้การสนับสนุน และช่วยเหลือกิจกรรมที่เป็นประโยชน์กับสังคมต่าง ๆ อาทิเช่น การบริจาคเงินช่วยเหลือกรณีเกิดภัยพิบัติต่าง ๆ เป็นต้น

บริษัทมีเป้าหมายในการดำเนินธุรกิจในระยะเวลา 3-5 ปีข้างหน้า คือเพิ่มจำนวนเบี้ยประกันภัยรวบรวมให้มากขึ้น ด้วยการขยายงานทั้งทางด้านการประกันภัยทรัพย์สินส่วนบุคคล (Personal Line) และการประกันภัยเชิงอุตสาหกรรมและพาณิชย์ (Commercial Line) ตลอดจนนำเทคโนโลยีที่ทันสมัยต่าง ๆ มาพัฒนาปรับปรุงให้เข้ากับระบบการทำงานของบริษัท ให้เกิดประสิทธิภาพสูงสุด

## การเปลี่ยนแปลงและพัฒนาการที่สำคัญ

บริษัท บางกอกสหประกันภัย จำกัด (มหาชน) จัดทะเบียนก่อตั้งบริษัท เมื่อวันที่ 5 กุมภาพันธ์ 2472 ในชื่อ “บริษัท อัจฉริยะวิมลประกันภัย จำกัด” โดยมีวัตถุประสงค์เพื่อทำการรับประกันอัคคีภัยในประเทศ ซึ่งนับได้ว่าเป็นบริษัทแรกที่ดำเนินการ

ด้านการรับประกันวินาศภัยในประเทศไทย

ในปี พ.ศ. 2505 บริษัท ได้เปลี่ยนชื่อจากภาษาจีนเป็นภาษาไทยเพื่อสร้างภาพพจน์ของบริษัทในฐานะบริษัทคนไทย บริษัทหนึ่ง โดยได้จดทะเบียนเปลี่ยนชื่อเป็น “บริษัท บางกอกสหประกันภัย จำกัด” เมื่อวันที่ 4 มิถุนายน 2505 และกำหนดสัญลักษณ์ของบริษัทให้สอดคล้องกับชื่อใหม่ อันได้แก่ภาพ “อนุสาวรีย์ประชาธิปไตย” ซึ่งเป็นเสมือนจุดเริ่มต้นของกรุงเทพมหานครสมัยนั้น

#### พัฒนาการการจดทะเบียนในตลาดหลักทรัพย์แห่งประเทศไทย

ในปี พ.ศ. 2531 บริษัท ได้เข้าจดทะเบียนในตลาดหลักทรัพย์แห่งประเทศไทย และมีการเพิ่มทุนจดทะเบียนจากเดิม 12 ล้านบาท เป็น 20 ล้านบาท

ในปี พ.ศ. 2559 บริษัท ได้เพิ่มทุนจดทะเบียนจาก 200 ล้านบาท เป็น 300 ล้านบาท ทุนจดทะเบียนที่ชำระแล้ว 299,997,900 บาท มูลค่าหุ้นละ 10 บาท

#### การเปลี่ยนแปลงและพัฒนาการที่สำคัญอื่น

บริษัทให้ความสำคัญกับพัฒนาการในด้านต่าง ๆ อย่างต่อเนื่อง อาทิเช่น

การพัฒนาประสิทธิภาพในการปฏิบัติงาน โดยสร้างระบบการควบคุมภายในของกระบวนการทำงานที่สำคัญ เพื่อให้ผลการปฏิบัติงานของทุกกระบวนการเป็นไปตามเป้าหมาย นอกจากนี้ยังพัฒนาระบบการประเมินผลการปฏิบัติงาน โดยกำหนดตัวชี้วัดในทุกระดับการปฏิบัติงานให้สอดคล้องกับเป้าหมายหลักของบริษัท ซึ่งจะทำให้การปฏิบัติงานของทุกระดับเชื่อมโยงและสอดคล้องไปในทิศทางเดียวกันทั่วทั้งองค์กร

การพัฒนาระบบการบริหารและติดตามผลการดำเนินงานอย่างต่อเนื่องผ่านระบบ War Room เพื่อควบคุมผลการดำเนินงานให้เป็นไปตามเป้าหมายและปรับเปลี่ยนแผนงานที่สำคัญ ให้สอดคล้องและรองรับกับภาวะเศรษฐกิจที่มีการเปลี่ยนแปลงอย่างรวดเร็ว

การพัฒนาปรับปรุงโปรแกรมการจ่ายค่าสินไหมทดแทนรถยนต์ ทำให้มีเครื่องมือในการตรวจสอบค่าสินไหมที่เกิดขึ้น มาจากรายการความเสียหายส่วนใดของรถ รหัสรถใดที่มีอัตราความเสียหายสูง เพื่อนำมาใช้เป็นสถิติในการคำนวณเบี้ยประกันภัยรถยนต์ ให้ใกล้เคียงกับต้นทุนจริง และเป็นธรรมต่อลูกค้ามากที่สุด เพื่อเป็นฐานข้อมูลนำไปแข่งขันในตลาด

ด้านเทคโนโลยีสารสนเทศบริษัทมีการพัฒนา Website ของบริษัท <http://www.bui.co.th/> ซึ่งจะช่วยให้ลูกค้าสามารถเข้าถึงข้อมูลด้านประกันภัยประเภทต่างๆ และข้อมูลเกี่ยวกับบริษัทได้สะดวกและรวดเร็วมากขึ้น

#### ภาวะเศรษฐกิจและอุตสาหกรรมที่มีผลต่อการดำเนินงาน

ทิศทางเศรษฐกิจไทยปี 2561 (ที่มา: NESDB ECONOMIC REPORT วันที่ 20 พฤศจิกายน 2560 สำนักงานคณะกรรมการพัฒนาการเศรษฐกิจและสังคมแห่งชาติ)

เศรษฐกิจไทยในปี 2561 มีแนวโน้มขยายตัวร้อยละ 3.6 – 4.6 (ค่ากลางการประมาณการร้อยละ 4.1) ขยายตัวในเกณฑ์ดีและเร่งขึ้นอย่างช้า ๆ โดยได้รับปัจจัยสนับสนุนจากการขยายตัวในเกณฑ์ดีของเศรษฐกิจโลกและการส่งออกอย่างต่อเนื่องซึ่งจะส่งผลให้การผลิตภาคอุตสาหกรรมมีแนวโน้มการฟื้นตัวที่ชัดเจนและสนับสนุนการขยายตัวทางเศรษฐกิจได้มากขึ้น เช่นเดียวกับการลงทุนรวมที่มี แนวโน้มเร่งตัวขึ้นตามแนวโน้มการปรับตัวดีขึ้นอย่างต่อเนื่องของการลงทุนภาคเอกชนที่ได้รับปัจจัยสนับสนุน จากการปรับตัวลดลงของกำลังการผลิตส่วนเกินในสาขาอุตสาหกรรมสำคัญ ๆ และการปรับตัวดีขึ้นของความเชื่อมั่นในระบบเศรษฐกิจ รวมทั้งการขยายตัวเร่งขึ้นของการลงทุนภาครัฐตามความคืบหน้าของ

โครงการลงทุน ใน โครงสร้างพื้นฐานที่สำคัญ ๆ และการเพิ่มขึ้นของกรอบงบประมาณรายจ่ายลงทุน ในขณะที่สาขาเศรษฐกิจสำคัญอื่น ๆ ยังมีแนวโน้มที่จะยังขยายตัวในเกณฑ์คืออย่างต่อเนื่องจากปี 2560 แม้กระนั้นก็ตาม ภาคเกษตรมีแนวโน้มชะลอตัวลงหลังฐานการขยายตัวปรับตัวเข้าสู่ภาวะปกติซึ่งทำให้การขยายตัวทางเศรษฐกิจต้องพึ่งพิงนอกภาคเกษตรมากขึ้น ในขณะที่ระบบเศรษฐกิจและการเงิน โลกยังมีความเสี่ยงที่จะผันผวนและยังต้องติดตาม และประเมินสถานการณ์อย่างใกล้ชิด

### ปัจจัยสนับสนุนการขยายตัวทางเศรษฐกิจ

1. การฟื้นตัวของเศรษฐกิจโลก ซึ่งจะสนับสนุนให้การส่งออกขยายตัวในเกณฑ์คืออย่างต่อเนื่อง รวมทั้ง ทำให้การผลิตภาคอุตสาหกรรมฟื้นตัวและกลับมาสนับสนุนการขยายตัวของเศรษฐกิจได้อย่างชัดเจนมากขึ้น แม้ว่าการปรับตัวขึ้นของเศรษฐกิจโลกจะเริ่มส่งผลให้การส่งออกกลับมาขยายตัวตั้งแต่ต้นปี 2560 แต่การผลิตภาคอุตสาหกรรมซึ่งมีส่วนร้อยละ 28 ของ GDP ยังฟื้นตัวอย่างล่าช้าในช่วงครึ่งปีแรก เนื่องจากการฟื้นตัวของส่งออกยังไม่กระจายตัวอย่างทั่วถึงและผู้ประกอบการส่วนหนึ่งส่งออกสินค้า คงคลัง อย่างไรก็ตาม การส่งออกที่ขยายตัวต่อเนื่องและกระจายตัวมากขึ้นในครึ่งปีหลังส่งผลให้สินค้าคงคลังปรับตัวลดลงและเริ่มส่งผลให้ภาคอุตสาหกรรมขยายตัวเร่งขึ้นอย่างชัดเจน ในปี 2561 เศรษฐกิจโลกยังมีแนวโน้มที่จะขยายตัวในเกณฑ์ดี ซึ่งจะเป็ปัจจัยสนับสนุนการขยายตัวของการส่งออกสินค้า การท่องเที่ยว และบริการที่เกี่ยวข้อง รวมทั้งเป็นปัจจัยสนับสนุนให้ภาคอุตสาหกรรมขยายตัวเร่งขึ้นและสนับสนุนการขยายตัวทางเศรษฐกิจได้มากขึ้นตามลำดับ

2. แรงขับเคลื่อนจากการลงทุนภาครัฐ มีแนวโน้มเร่งตัวขึ้นตามความคืบหน้าของโครงการลงทุนที่สำคัญๆ และกรอบงบประมาณรายจ่ายลงทุนที่เพิ่มขึ้น แม้ว่าการดำเนินการลงทุนในโครงการโครงสร้างพื้นฐานขนาดใหญ่ภายใต้แผนปฏิบัติการด้านคมนาคมขนส่งจะมีความคืบหน้าอย่างต่อเนื่องแต่การลงทุนภาครัฐในไตรมาสที่สามยังปรับตัวลดลงและส่งผลให้การลงทุนภาครัฐในปี 2560 อยู่ในระดับต่ำกว่าการคาดการณ์ โดยมีสาเหตุสำคัญมาจาก

2.1. การลดลงของการเบิกจ่ายรายจ่ายลงทุนภายใต้มาตรการกระตุ้นเศรษฐกิจที่สิ้นสุดลง หรืออยู่ในช่วงปลายของการดำเนินโครงการ เช่น มาตรการกระตุ้นเศรษฐกิจระยะที่ 2 โครงการเงินกู้เพื่อการพัฒนาบริหารจัดการทรัพยากรน้ำและระบบขนส่งทางถนน ระยะเร่งด่วน มาตรการกระตุ้นการลงทุนขนาดเล็กของรัฐบาลทั่วประเทศ และมาตรการส่งเสริมความเป็นอยู่ระดับตำบล

2.2. การขยายตัวในเกณฑ์ต่ำของการเบิกจ่ายงบลงทุนภายใต้กรอบงบประมาณรายจ่ายประจำปี ซึ่งส่วนหนึ่งมีสาเหตุมาจากฝนตกชุกและปัญหาอุทกภัยซึ่งทำให้อัตราการเบิกจ่ายในไตรมาสที่สามยังอยู่ในระดับต่ำกว่าในช่วงเดียวกันของปีก่อนอยู่เล็กน้อย

2.3. โครงการลงทุนขนาดใหญ่บางโครงการยังอยู่ในระยะแรกของการดำเนินการและมีรายจ่ายลงทุนบางรายการที่ไม่นับรวมเป็นค่าใช้จ่ายลงทุน ในนิยามของระบบบัญชีประชาชาติ และ

2.4. แนวโน้มความล่าช้าในการเบิกจ่ายในช่วงต้นไตรมาสแรกของปีงบประมาณ 2561 อย่างไรก็ดี คาดว่าในปี 2561 การลงทุนภาครัฐมีแนวโน้มเร่งตัวขึ้นและสามารถสนับสนุนการขยายตัวทางเศรษฐกิจได้มากขึ้น โดยมีปัจจัยสนับสนุนจาก

2.4.1. กรอบงบลงทุนภายใต้งบประมาณรายจ่ายประจำปีและงบลงทุนรัฐวิสาหกิจที่เพิ่มขึ้น

2.4.2. ความคืบหน้าของโครงการลงทุนขนาดใหญ่ภายใต้แผนปฏิบัติการด้านคมนาคมขนส่งระยะเร่งด่วน (Action Plan) ปี 2559 และปี 2560 และ ในปี 2561 คาดว่าจะมีโครงการที่จะเริ่มเข้าสู่ช่วงของการก่อสร้างมากขึ้น และ

2.4.3. ฐานการขยายตัวที่เข้าสู่ภาวะปกติมากขึ้นหลังการเบิกจ่ายภายใต้โครงการเงินกู้เพื่อพัฒนาระบบบริหารจัดการทรัพยากรน้ำและระบบขนส่งทางถนน ระยะเร่งด่วน มาตรการกระตุ้นการลงทุนขนาดเล็กของรัฐบาล ทั่วประเทศ และมาตรการส่งเสริมความเป็นอยู่ระดับตำบลสิ้นสุดลง



3. การฟื้นตัวที่ชัดเจนมากขึ้นของการลงทุนภาคเอกชน แม้ว่าการลงทุนภาคเอกชนในปี 2560 จะเริ่มมีแนวโน้มของการทรงตัวและเริ่มกลับมาขยายตัว นับจากไตรมาสที่สองของปี 2560 แต่ยังเป็นการขยายตัวในเกณฑ์ต่ำภายใต้ข้อจำกัดด้านกำลังการผลิตส่วนเกินในภาคอุตสาหกรรมที่ยังอยู่ในเกณฑ์สูงในช่วงครึ่งปีแรก อย่างไรก็ตาม การลงทุนภาคเอกชนในปี 2561 มีแนวโน้มที่จะขยายตัวเร่งขึ้น โดยมีปัจจัยสนับสนุนจาก

3.1. การปรับตัวเพิ่มขึ้นของอัตรการใช้กำลังการผลิตในภาคอุตสาหกรรม โดยมีอุตสาหกรรมสำคัญที่มีอัตรการใช้กำลังการผลิตในช่วงร้อยละ 65 – 70 เช่น หลอดอิเล็กทรอนิกส์และส่วนประกอบอิเล็กทรอนิกส์ และอุตสาหกรรมที่ใช้อัตรากำลังการผลิตสูงกว่าร้อยละ 80 เช่น การผลิตส่วนประกอบและอุปกรณ์สำหรับยานยนต์ และเครื่องยนต์ การผลิตผลิตภัณฑ์ที่ได้จากการกลั่นน้ำมันปิโตรเลียม การผลิตเนื้อสัตว์และผลิตภัณฑ์จากเนื้อสัตว์ และการผลิตยานยนต์ การเพิ่มขึ้นของการใช้อัตรากำลังการผลิตดังกล่าวเมื่อรวมกับการขยายตัวอย่างต่อเนื่องของเศรษฐกิจโลกและการส่งออกคาดว่าจะเป็ปัจจัยสนับสนุนให้ภาคธุรกิจมีการลงทุนเพื่อขยายกำลังการผลิตมากขึ้น

3.2. ความคืบหน้าของโครงการลงทุนภาครัฐซึ่งจะช่วยสนับสนุนการลงทุนภาคเอกชนทั้งทางตรงและทางอ้อม

3.3. การปรับตัวในทิศทางที่ดีขึ้นของความเชื่อมั่นในระบบเศรษฐกิจ โดยมีปัจจัยสนับสนุนมาจากบรรยากาศและเงื่อนไขทางการเมืองในประเทศ การฟื้นตัวของภาคการส่งออกและเศรษฐกิจในภาพรวม รวมทั้งมาตรการและแนวนโยบายภาครัฐในการขับเคลื่อนเศรษฐกิจและเพิ่มศักยภาพการขยายตัวทางเศรษฐกิจอย่างต่อเนื่อง สอดคล้องกับดัชนีความเชื่อมั่นภาคธุรกิจซึ่งล่าสุดในเดือนกันยายนอยู่ที่ระดับ 52.2 สูงสุดในรอบ 5 เดือน

4. สาขาเศรษฐกิจสำคัญ ๆ ที่เป็นปัจจัยขับเคลื่อนเศรษฐกิจในปี 2560 ยังมีแนวโน้มที่จะขยายตัวในเกณฑ์ดีอย่างต่อเนื่อง ทั้งในด้าน

4.1. ภาคการท่องเที่ยวที่ได้รับปัจจัยสนับสนุนจากการฟื้นตัวของเศรษฐกิจโลกทั้งประเทศเศรษฐกิจหลักและประเทศสำคัญๆ ในเอเชียที่มีแนวโน้มขยายตัวต่อเนื่องจะเป็นปัจจัยสนับสนุนการขยายตัวของนักท่องเที่ยวระยะไกลและนักท่องเที่ยวในภูมิภาค รวมทั้งเศรษฐกิจรัสเซีย อินเดีย และตะวันออกกลางที่มีแนวโน้มขยายตัวเร่งขึ้นอย่างชัดเจน

4.2. ภาคการส่งออกซึ่งปริมาณการส่งออกมีแนวโน้มขยายตัวในเกณฑ์ดีอย่างต่อเนื่องตามการฟื้นตัวของอุปสงค์ในตลาดโลก แม้ว่ามูลค่าการส่งออกจะมีแนวโน้มชะลอลดลงตามราคาน้ำมันที่เพิ่มขึ้นในอัตราที่ช้าลงจากปีก่อนหน้า

4.3. สาขาการขนส่งและคมนาคมที่มีแนวโน้มขยายตัวในเกณฑ์ดีตามการขยายตัวของกิจกรรมด้านการท่องเที่ยวการผลิตในภาคเกษตรและอุตสาหกรรม รวมทั้งการนำเข้าและการส่งออก และปัจจัยสนับสนุนเพิ่มเติมจากความสำเร็จของรัฐบาลไทยในการแก้ไขข้อบกพร่องที่มีนัยยะสำคัญต่อความปลอดภัย (Significant Safety Concerns: SSC) ขององค์การการบินพลเรือนระหว่างประเทศ (International Civil Aviation Organization: ICAO) ซึ่งจะส่งผลให้สายการบินของไทยสามารถ เปิดเส้นทางบินใหม่ระหว่างประเทศได้มากขึ้นนับตั้งแต่ไตรมาสที่สองของปี 2561

4.4. การใช้ขั้วภาคครัวเรือนซึ่งมีปัจจัยสนับสนุนจากฐานรายได้ที่มีแนวโน้มปรับตัวดีขึ้นตามการขยายตัวและกระจายตัวมากขึ้นของกิจกรรมทางเศรษฐกิจ รวมมาตรการภาครัฐที่ให้ความสำคัญกับการดูแลเกษตรกรและผู้มีรายได้น้อยอย่างต่อเนื่อง

5. การปรับตัวดีขึ้นของการจ้างงานและฐานรายได้ของประชาชนในระบบเศรษฐกิจ โดยมีปัจจัยสนับสนุน จาก

5.1. การผลิตและการจ้างงานในภาคเกษตรที่มีแนวโน้มขยายตัวในเกณฑ์ดีตามปริมาณน้ำในเขื่อน สำคัญ ๆ ที่อยู่ในระดับสูงกว่าค่าเฉลี่ยในช่วง 30 ปีที่ผ่านมา

5.2. การฟื้นตัวของภาคการผลิตภาคอุตสาหกรรมที่ จะมีอุตสาหกรรมบางรายการปรับตัวเข้าสู่ช่วงการลงทุนเพื่อขยายกำลังการผลิตและดูดซับแรงงานใน ระบบเศรษฐกิจได้มากขึ้น

5.3. แนวโน้มการขยายตัวในเกณฑ์ดีอย่างต่อเนื่องของภาคบริการที่สำคัญๆ

## ข้อจำกัดและปัจจัยเสี่ยง

1. การลดลงของแรงขับเคลื่อนจากการขยายตัวของการผลิตภาคเกษตร ในช่วง 9 เดือนแรกของปี 2560 การผลิตภาคเกษตรขยายตัวในเกณฑ์สูงเฉลี่ยร้อยละ 10.3 และมีส่วนสำคัญในการสนับสนุนการขยายตัวทางเศรษฐกิจในช่วง 9 เดือนแรก โดยที่การขยายตัวของภาคเกษตรดังกล่าวส่วนหนึ่งมีปัจจัยสนับสนุนมาจากฐานที่ต่ำผิดปกติในช่วงภัยแล้งของปี 2558 – 2559 อย่างไรก็ตามสถานการณ์ภัยแล้งได้สิ้นสุดลงและส่งผลให้ดัชนีผลผลิตภาคเกษตรเพิ่มขึ้นเป็นระดับเดียวกับปี 2557 การปรับตัวเข้าสู่ภาวะปกติดังกล่าวส่งผลให้การขยายตัวของดัชนีผลผลิตภาคเกษตรและ GDP ภาคเกษตรชะลอตัวลงตามลำดับและคาดว่าจะเริ่มกลับเข้าสู่ระดับการขยายตัวปกติในปี 2561 ซึ่งจะทำให้การขยายตัวของการผลิตภาคเกษตรสนับสนุนการขยายตัวทางเศรษฐกิจได้น้อยลง

2. ความเสี่ยงจากความผันผวนในระบบเศรษฐกิจและการเงินโลก ซึ่งอาจเกิดจากความตึงเครียดและทิศทางนโยบายที่สำคัญๆ ของสหรัฐฯ ผลการเจรจา NAFTA และ BREXIT เงื่อนไขทางการเมืองในสเปน อิตาลี และความขัดแย้งทางการเมืองระหว่างประเทศบนคาบสมุทรเกาหลีและตะวันออกกลาง

3. ราคาสินค้าในตลาดโลก อัตราเงินเฟ้อ และอัตราดอกเบี้ยในตลาดโลกมีแนวโน้มปรับตัวเพิ่มขึ้นอย่างช้าๆ ตามแนวโน้มการปรับตัวดีขึ้นของเศรษฐกิจโลกและการเริ่มปรับเปลี่ยนทิศทางนโยบายการเงินของประเทศเศรษฐกิจหลัก แม้ว่าแนวโน้มการเปลี่ยนแปลงดังกล่าวยังมีแนวโน้มที่จะเป็นไปอย่างช้าๆ และยังไม่เป็นอุปสรรคต่อการฟื้นตัวทางเศรษฐกิจและการขยายตัวทางเศรษฐกิจในภาพรวมของปี 2561 ก็ตาม แต่ในระยะต่อไปมีแนวโน้มที่จะส่งผลกระทบต่ออำนาจซื้อของภาคครัวเรือนและธุรกิจในกลุ่มที่มีความอ่อนไหวต่อการเปลี่ยนแปลงของราคาสินค้าและอัตราดอกเบี้ย

ทิศทางอุตสาหกรรมประกันภัยปี 2561 (ที่มา: สำนักงานคปภ. <http://www.oic.or.th/en/consumer/news/releases/87903>)

สำนักงานคปภ.ได้ประกาศนโยบาย อุตสาหกรรมประกันภัยสำหรับปี 2561 เพื่อจะก้าวสู่มาตรฐานสากล และเตรียมเข้าร่วมโครงการประเมินภาคการเงิน (FSAP) ไม่ว่าจะเป็นส่งเสริมให้เกิดการพัฒนาตลาดด้านผลิตภัณฑ์ประกันภัย (Insurance Products) เพิ่มทางเลือกให้แก่ผู้เอาประกันภัยให้ได้รับความคุ้มครองที่ตรงความต้องการด้วยเบี้ยประกันภัยที่เหมาะสมกับความเสี่ยงของผู้เอาประกันภัยแต่ละราย รวมทั้งส่งเสริมให้บริษัทประกันภัยมีการนำนวัตกรรมใหม่ๆ มาใช้ในการกำหนดรูปแบบกรมธรรม์ประกันภัยให้มีความเป็นสากล มีความหลากหลาย ยกระดับการให้บริการและพฤติกรรมในการดำเนินธุรกิจควบคู่ไปพร้อมกับการเสริมสร้างศักยภาพทางการเงินที่ได้มาตรฐานให้เป็นที่ยอมรับในระดับสากล เสริมสร้างความเชื่อมั่นให้กับประชาชน และป้องกันไม่ให้นักธุรกิจประกันภัยใช้ช่องโหว่มาแสวงหาผลประโยชน์หรือเอาเปรียบผู้บริโภค และยังคงเดินหน้าเสริมสร้างความรู้ความเข้าใจด้านการประกันภัยเชิงรุกให้กับประชาชน

เศรษฐกิจโลกและเศรษฐกิจไทยในปี 2561 มีทิศทางอยู่ในแดนบวก ดังนั้นสำนักงาน คปภ. จึงได้วิเคราะห์แนวโน้มอัตราการเจริญเติบโตของอุตสาหกรรมประกันภัยทั้งระบบโดยคาดว่าปี 2561 จะมีเบี้ยประกันภัยรวมทั้งปี จำนวน 883,998 ล้านบาท เติบโตร้อยละ 7.09 แบ่งเป็นเบี้ยประกันชีวิตจำนวน 652,604 ล้านบาท เติบโตร้อยละ 7.8 และเบี้ยประกันวินาศภัยจำนวน 231,395 ล้านบาท เติบโตร้อยละ 5.12 ทั้งนี้จากการวิเคราะห์ ทิศทางการเติบโตของผลิตภัณฑ์ประกันภัยในปี 2561 คาดว่าการประกันชีวิตกรมธรรม์หลักประเภทกรมธรรม์ประกันชีวิตควบการลงทุนแบบยูนิคัลและกรมธรรม์ประกันชีวิตแบบบำนาญ ยังเป็นดาวรุ่ง ส่วนการประกันชีวิตสัญญาเพิ่มเติมเน้นกรมธรรม์ประกันสุขภาพยังคงมาแรง ในขณะที่ธุรกิจประกันวินาศภัย คาดว่าการประกันภัยรถยนต์ยังคงเติบโตต่อเนื่อง

# ลักษณะการประกอบธุรกิจ

## ลักษณะผลิตภัณฑ์หรือการบริการ

บริษัทประกอบธุรกิจหลักด้านประกันวินาศภัย คือการให้บริการด้านการรับความเสี่ยงจากผู้เอาประกันภัย นอกจากนั้นบริษัทยังมีอาคารสำนักงานสูง 20 ชั้น สำหรับให้เช่าเป็นที่ตั้งสำนักงานต่าง ๆ และอาคารสำนักงานสูง 7 ชั้น ที่ส่วนหนึ่งใช้เป็นสำนักงานของบริษัทและอีกส่วนหนึ่งให้เช่า ทำให้เกิดรายได้เสริมเป็นการเพิ่มพูนรายได้ให้กับบริษัทอีกทางหนึ่ง

สำหรับธุรกิจหลักด้านประกันวินาศภัย ซึ่งให้บริการด้านการรับความเสี่ยงภัยตามกรมธรรม์ประเภทต่าง ๆ เช่น กรมธรรม์ประกันอัคคีภัย กรมธรรม์ประกันภัยทางทะเลและขนส่ง กรมธรรม์ประกันภัยรถยนต์ และกรมธรรม์ประกันภัยเบ็ดเตล็ด ที่ผู้เอาประกันภัยสามารถเลือกซื้อได้ตามความต้องการเพื่อให้เหมาะสมกับทรัพย์สินแต่ละประเภท นั้น สามารถแบ่งประเภทกรมธรรม์ต่าง ๆ โดยสังเขปดังนี้

### 1. การประกันอัคคีภัย

เป็นการประกันภัยซึ่งให้ความคุ้มครองต่อทรัพย์สินที่เอาประกันภัย ได้แก่ อาคารสิ่งปลูกสร้าง สต็อคสินค้า และเฟอร์นิเจอร์ รวมถึงการขาดประโยชน์ที่เจ้าของหรือผู้มีส่วนได้เสียต้องสูญเสียหรือเสียหาย เนื่องจากเพลิงไหม้ หรือฟ้าผ่า หรือการระเบิดของแก๊ส และภัยอื่น ๆ ที่ผู้เอาประกันภัยไว้

### 2. การประกันภัยทางทะเลและการขนส่ง

เป็นการประกันภัยที่มุ่งให้ความคุ้มครองต่อความสูญเสียหรือเสียหายซึ่งเกิดขึ้นกับทรัพย์สินที่เอาประกันภัยได้รับความเสียหาย ในระหว่างการเดินทางหรือการขนส่งทั้งทางทะเล ทางอากาศ และทางบก หรือแม้แต่ความรับผิดชอบของเจ้าของยานพาหนะที่มีต่อทรัพย์สินที่รับขน

### 3. การประกันภัยรถยนต์ แบ่งออกเป็น 2 ประเภทใหญ่ๆ ดังนี้ คือ

1. การประกันภัยรถยนต์ภาคบังคับ เป็นการประกันภัยตามพระราชบัญญัติคุ้มครองผู้ประสบภัยจากรถ พ.ศ. 2535 ที่กำหนดให้รถทุกคันต้องทำประกันภัยประเภทนี้
2. การประกันภัยรถยนต์ภาคสมัครใจ เป็นการประกันภัยซึ่งเจ้าของรถมีความประสงค์จะมอบหมายความเสียหายจากอุบัติเหตุจากการใช้รถให้กับผู้รับประกันภัย เป็นผู้รับเสี่ยงภัยไว้แทน

### 4. การประกันภัยเบ็ดเตล็ด

เป็นการประกันวินาศภัยทุกประเภทนอกเหนือจากการประกันอัคคีภัย การประกันภัยทางทะเลและขนส่ง และการประกันภัยรถยนต์ ซึ่งประกอบไปด้วยความคุ้มครองหลายรูปแบบ เช่น การประกันภัยทรัพย์สิน การประกันความรับผิดชอบบุคคลภายนอก การประกันวิศวกรรม การประกันอุบัติเหตุส่วนบุคคล การประกันสุขภาพ และอื่น ๆ ฯลฯ

ทั้งนี้ บริษัทได้รับใบอนุญาตการประกอบธุรกิจประกันวินาศภัยจากสำนักงานคณะกรรมการกำกับและส่งเสริมการประกอบธุรกิจประกันภัย (สำนักงาน คปภ.)

## การตลาดและภาวะแข่งขันของอุตสาหกรรม

### กลยุทธ์การแข่งขันในภาพรวม

บริษัทมุ่งเน้นการพัฒนาคุณภาพและประสิทธิภาพของการบริการและผลิตภัณฑ์ เพื่อให้ลูกค้าเกิดความพึงพอใจ โดยกำหนดกลยุทธ์เพื่อรองรับการขยายงานและสนับสนุนนโยบายการบริหารงานดังนี้

1. ปรับปรุงผลิตภัณฑ์ปัจจุบันและพัฒนาผลิตภัณฑ์ใหม่ที่มีความเชี่ยวชาญและมีช่องว่างทางการตลาดใหม่ ๆ
2. รักษาตลาดลูกค้าต่ออายุ ขยายงานใหม่โดยเพิ่มช่องทางการขายและปริมาณผู้ขายที่มีคุณภาพ
3. ตอบสนองความต้องการที่เปลี่ยนแปลงไปอย่างรวดเร็วของลูกค้า คู่ค้า ผู้ถือหุ้น พนักงาน ได้อย่างต่อเนื่องและยั่งยืน
4. มุ่งเน้นการบริการที่ทันสมัย รวดเร็ว มีประสิทธิภาพ เพื่อสร้างความพึงพอใจให้ลูกค้าและรองรับการแข่งขัน ได้อย่างมีประสิทธิภาพ

กลุ่มลูกค้าเป้าหมายของบริษัท สามารถแบ่งออกได้เป็น 2 กลุ่มคือ

1. ลูกค้าองค์กร ได้แก่ โรงงานอุตสาหกรรม บริษัทห้างร้าน และผู้ประกอบการธุรกิจในสาขาต่าง ๆ
2. ลูกค้ารายย่อย

### สภาวะการแข่งขันของอุตสาหกรรม

สภาพทั่วไปตลาดประกันภัยคาดว่าจะมีการเติบโตเพิ่มขึ้นอย่างต่อเนื่อง โดยมีประกันภัยเบ็ดเตล็ดเป็นตัวขับเคลื่อนการเติบโตของธุรกิจ ซึ่งจะมุ่งเน้นการขยายฐานลูกค้ารายย่อยที่มีแนวโน้มขยายตัวอย่างต่อเนื่องและขยายงานสู่ภูมิภาคมากขึ้น สำหรับภาพรวมการแข่งขันของธุรกิจจะมีการแข่งขันที่รุนแรงมากขึ้น โดยเฉพาะธนาคารพาณิชย์ห้างสรรพสินค้าและห้างค้าปลีกที่หันมาขายสินค้าประเภทประกันวินาศภัย ซึ่งอาจจะกระทบในส่วนของลูกค้ารายย่อย ขณะที่ลูกค้ารายใหญ่บริษัทยังมีความได้เปรียบอยู่แต่ต้องปรับตัวให้เข้ากับภาวะการแข่งขันทั้งในด้านสินค้าและบริการรวมถึงมุ่งเน้นการรักษาฐานลูกค้าเดิมไว้

### ส่วนแบ่งตลาดภายในอุตสาหกรรม

ส่วนวิจัยและสถิติศูนย์สารสนเทศ สำนักงาน คปภ. ได้รวบรวมสถิติธุรกิจประกันภัย โดยภาพรวมตลาดปี 2560 พบว่ามีจำนวนกรมธรรม์ประกันภัยเกิดขึ้นทั้งสิ้น 59.44 ล้านกรมธรรม์ เพิ่มขึ้นจากปี 2559 เป็นสัดส่วนร้อยละ 6.63 โดยมีมูลค่าเบี้ยประกันภัยรับโดยตรงรวม 219,581 ล้านบาท ปรับเพิ่มขึ้นร้อยละ 3.67 ในขณะที่จำนวนเงินเอาประกันภัย เท่ากับ 133.64 ล้านล้านบาท เพิ่มขึ้นจากปี 2559 ร้อยละ 30.96

ในปี 2560 บริษัทได้จำหน่ายกรมธรรม์ทั้งสิ้น 57,489 กรมธรรม์ เพิ่มขึ้นจากปี 2559 คิดเป็นร้อยละ 2.72 โดยมีมูลค่าเบี้ยประกันภัยรับโดยตรงเท่ากับ 1,033.02 ล้านบาท เพิ่มขึ้นคิดเป็นร้อยละ 7.65 ในขณะที่มูลค่าเงินเอาประกันเท่ากับ 610,189 ล้านบาท เพิ่มขึ้นร้อยละ 12.93 สำหรับส่วนแบ่งตลาดปรับเพิ่มขึ้นจากปี 2559 เพียงเล็กน้อย คือปรับจาก 0.45% เป็น 0.47%

ประเภทการประกัน	2560		2559	
	ส่วนแบ่งตลาด	ลำดับที่	ส่วนแบ่งตลาด	ลำดับที่
อภัยภัย	0.99 %	18 / 51	1.00 %	19 / 53
ภัยทางทะเลและขนส่ง-ประกันภัยสินค้า	0.49 %	26 / 49	0.50 %	28 / 51
ภัยรถยนต์-โดยข้อบังคับของกฎหมาย	0.16 %	41 / 50	0.21 %	40 / 50
-โดยความสมัครใจ	0.21 %	37 / 49	0.17 %	39 / 49
ภัยเบ็ดเตล็ด-ความเสี่ยงภัยทรัพย์สิน	0.94 %	21 / 47	0.92 %	23 / 47
-ความรับผิดชอบต่อบุคคลภายนอก	0.28 %	25 / 35	0.31 %	25 / 36
-อุบัติเหตุส่วนบุคคล	0.19 %	30 / 55	0.30 %	28 / 57
-สุขภาพ	4.01 %	5 / 31	3.74 %	7 / 31
-อื่น	0.32 %	34 / 48	0.19 %	36 / 49
รวม	0.47 %	36 / 59	0.45 %	37 / 60

ลำดับที่\* หมายถึง ลำดับที่ของบริษัทในอุตสาหกรรม/จำนวนอุตสาหกรรมทั้งหมดที่รับประกันงานประเภทนั้น ๆ

ที่มา : ข้อมูลเบี้ยประกันภัยรับ โดยตรงจาก ฝ่ายวิเคราะห์ธุรกิจและสถิติ สำนักงาน (คปภ.) เดือนมกราคม – ธันวาคม 2559

## การจัดหาผลิตภัณฑ์และบริการ

เนื่องจากบริษัทดำเนินการมากกว่า 88 ปี ฐานลูกค้าเดิมของบริษัทมาจากตัวแทน นายหน้า สถาบันการเงิน และการขายตรง ต่อมาสภาวะการแข่งขันของตลาดประกันภัยมีมากขึ้น ประชาชนมีความรู้เกี่ยวกับการประกันภัย และเห็นความสำคัญของการทำประกันภัยมากขึ้นยิ่งไปกว่านั้นผู้ประกอบการ และเจ้าของธุรกิจไม่ว่าจะเป็นขนาดเล็กหรือขนาดใหญ่ ต่างก็ต้องการการประกันภัยแบบที่เหมาะสมและมีประสิทธิภาพมากที่สุด นายหน้าจึงมีบทบาทสำคัญอย่างมากในการเสนอแบบต่าง ๆ ของการประกันภัยที่สอดคล้องและเหมาะสมกับธุรกิจของลูกค้า นั้น ๆ

บริษัทเล็งเห็นถึงการเปลี่ยนแปลงแหล่งของฐานธุรกิจ จึงได้ขยายงานโดยการรับงานผ่านนายหน้า และสถาบันการเงินมากขึ้น นอกเหนือไปจากดำเนินการกับติดต่อลูกค้าโดยตรง ส่วนตัวแทนย่อยก็ยังคงเป็นแหล่งงานที่มั่นคงของบริษัทเช่นเดิม กล่าวโดยสรุปได้ว่า แหล่งงานของบริษัทสามารถแบ่งเป็นกลุ่มได้คือ

1. ประกันภัยเชิงอุตสาหกรรมและพาณิชย์ (Commercial Line) แหล่งงานมาจากนายหน้า สถาบันการเงิน
2. ประกันภัยทรัพย์สินส่วนบุคคล (Personal Line) มาจากตัวแทน และการขายตรง

ผลิตภัณฑ์ของบริษัทเป็นกรรมธรรม์ประกันภัยประเภทต่าง ๆ ที่ได้รับความเห็นชอบจากสำนักงานคณะกรรมการกำกับและส่งเสริมการประกอบธุรกิจประกันภัย (สำนักงาน คปภ.) ทั้งกรรมธรรม์แบบมาตรฐาน และกรรมธรรม์ที่ถูกต้องแบบให้เหมาะสมกับลูกค้าแต่ละราย โดยบริษัทมีการพัฒนาทั้งในด้านบุคลากร อุปกรณ์เครื่องมือเครื่องใช้ รวมถึงระบบการดำเนินงานอย่างต่อเนื่อง และยึดหลักการลงทุนโดยไม่ได้มุ่งหวังให้เกิดผลตอบแทนสูงสุดแต่เพียงอย่างเดียว แต่มุ่งหวังให้บริษัทสามารถดำรงสภาพคล่องได้อย่างเหมาะสมด้วย

## โครงสร้างรายได้

แสดงปริมาณและมูลค่าเบี้ยประกันภัย ในระยะ 3 ปีที่ผ่านมา สิ้นสุดวันที่ 31 ธันวาคม 2560 2559 และ 2558

หน่วย: บาท

ประเภทของรายได้	2560			2559			2558(ปรับปรุงใหม่)		
	จำนวนเงิน	สัดส่วน	%เพิ่ม(ลด)	จำนวนเงิน	สัดส่วน	%เพิ่ม(ลด)	จำนวนเงิน	สัดส่วน	%เพิ่ม(ลด)
รายได้จากการรับประกันภัย									
การประกันอัคคีภัย	98,226,630	8.59	( 5.11)	103,511,176	9.68	( 0.26)	103,782,565	11.20	( 4.74)
การประกันภัยทางทะเลและขนส่ง	24,606,537	2.15	0.71	24,432,988	2.28	( 14.80)	28,675,612	3.10	( 11.36)
การประกันภัยรถยนต์	250,828,556	21.94	15.40	217,362,984	20.32	12.33	193,498,255	20.89	11.85
การประกันภัยเบ็ดเตล็ด	685,387,669	59.96	7.38	638,287,020	59.68	21.63	524,765,845	56.65	41.60
รวมรายได้จากการประกันภัย	1,059,049,392	92.65	7.67	983,594,168	91.97	15.62	850,722,277	91.84	24.21
รายได้อื่น ๆ	84,070,451	7.35	( 2.12)	85,893,572	8.03	13.58	75,623,011	8.16	( 8.81)
รวมรายได้ทั้งสิ้น	1,143,119,843	100.00	6.88	1,069,487,740	100.00	15.45	926,345,288	100.00	20.65

ผลการดำเนินงานในปีที่ผ่านมาเพิ่มขึ้นจากปี 2559 เนื่องจากบริษัทมีการปรับกลยุทธ์ในการบริหารงาน โดยใช้กลยุทธ์ที่หลากหลาย ทั้งด้านผลิตภัณฑ์ ราคา และเงื่อนไขความคุ้มครองที่ตอบสนองต่อความต้องการของลูกค้าและตลาด นอกจากนี้ยังมุ่งเน้นการคัดเลือกงานรับประกันที่มีคุณภาพมากขึ้น และควบคุมต้นทุนการบริหารงานให้อยู่ในระดับที่แข่งขันได้ เพื่อเพิ่มรายได้และส่วนแบ่งตลาดรวมถึงสร้างผลกำไรให้แก่บริษัทมากขึ้น

# ปัจจัยความเสี่ยง

เพื่อให้การดำเนินงานของบริษัทเป็นไปอย่างมีประสิทธิภาพและบรรลุวัตถุประสงค์ตามที่กำหนดไว้ บริษัทจึงให้ความสำคัญต่อการพัฒนาและปรับปรุงกระบวนการบริหารความเสี่ยงให้มีประสิทธิภาพอย่างต่อเนื่อง และส่งเสริมให้พนักงานทุกระดับตระหนักและให้ความสำคัญต่อการควบคุมความเสี่ยงให้อยู่ในระดับที่ยอมรับได้

บริษัทกำหนดให้จัดตั้งคณะกรรมการบริหารความเสี่ยง เพื่อทำหน้าที่กำกับดูแลและบริหารระบบการจัดการความเสี่ยงภายในภาพรวมของบริษัท ให้เป็นไปตามนโยบายการบริหารจัดการความเสี่ยงที่กำหนดไว้อย่างเหมาะสม โดยมีคณะกรรมการชุดย่อย ได้แก่ คณะกรรมการพิจารณาการรับประกันภัย คณะกรรมการจัดการค่าสินไหมทดแทน คณะกรรมการพิจารณาการลงทุนและคณะกรรมการฝ่ายบริหาร ทำหน้าที่ติดตามและบริหารจัดการความเสี่ยงที่เกี่ยวข้องกับงานที่ได้รับมอบหมายในแต่ละคณะกรรมการ เพื่อให้การบริหารจัดการความเสี่ยงเป็นไปอย่างมีประสิทธิภาพ นอกจากนี้ บริษัทยังมีการปรับปรุง แก้ไข นโยบาย และบริหารจัดการความเสี่ยงภายในแต่ละประเภท ให้สอดคล้องกับกฎระเบียบข้อบังคับ และกฎหมายที่เกี่ยวข้อง

สำหรับกระบวนการบริหารความเสี่ยงนั้น บริษัทได้กำหนดขั้นตอนที่สำคัญไว้ 4 ขั้นตอน ได้แก่ การระบุความเสี่ยง (Risk Identification) การประเมินความเสี่ยง (Risk Assessment) การตอบสนองต่อความเสี่ยง (Risk Response) และการติดตามและประเมินผลการบริหารความเสี่ยง (Risk Monitoring and Review) ตามมาตรฐานการบริหารความเสี่ยงแบบบูรณาการ โดยการระบุความเสี่ยง บริษัทได้พิจารณาให้ครอบคลุมความเสี่ยงในด้านต่างๆ ได้แก่ ความเสี่ยงด้านกลยุทธ์ ความเสี่ยงด้านประกันภัย ความเสี่ยงด้านตลาด ความเสี่ยงด้านกระจุกตัว ความเสี่ยงด้านเครดิต ความเสี่ยงด้านสภาพคล่อง ความเสี่ยงด้านปฏิบัติการ และความเสี่ยงด้านการปฏิบัติตามกฎหมาย

**1. ความเสี่ยงด้านกลยุทธ์ (Strategic Risk)** เป็นความเสี่ยงที่เกิดจากความล้มเหลวในการดำเนินการต่อแผนงานที่วางไว้ หรือจากการกำหนดนโยบาย แผนกลยุทธ์ และนำไปปฏิบัติอย่างไม่เหมาะสม

เพื่อจัดการความเสี่ยงดังกล่าวบริษัทได้จัดทำแผนกลยุทธ์ตามแนวทางแผนงานธุรกิจ 3 ปี ซึ่งแผน กลยุทธ์ดังกล่าวอ้างอิงจากข้อมูลบ่งชี้ที่สำคัญทางการเงิน การวิเคราะห์ข้อมูลจากแหล่งภายในและภายนอกองค์กร รวมถึงความเห็นชอบของฝ่ายบริหารที่สามารถรองรับความเสี่ยงและสิ่งแวดล้อมทางธุรกิจที่เปลี่ยนแปลงได้อย่างเหมาะสม

**2. ความเสี่ยงด้านการประกันภัย (Insurance Risk)** เป็นความเสี่ยงที่ก่อให้เกิดความสูญเสียทางการเงินจากการจัดการกรมธรรม์ประกันภัย และกำหนดราคาที่ไม่เหมาะสม อันส่งผลให้เกิดภาวะผูกพัน ในด้านการชำระค่าสินไหมทดแทนที่ไม่มีประสิทธิภาพและประสิทธิผล โดยบริษัทได้พิจารณาแนวทางจัดการความเสี่ยง ดังนี้

2.1. มีการจัดตั้งคณะกรรมการพิจารณาการรับประกันภัย เพื่อพัฒนาปรับปรุงผลิตภัณฑ์ และกำหนดราคาให้ตอบสนองความต้องการของลูกค้า และสามารถแข่งขันได้

2.2. มีการกำหนดนโยบายและมาตรฐานการรับประกันภัย รวมถึงจัดทำคู่มือการรับประกันภัย และอำนาจในการพิจารณาการรับประกันภัยเพื่อใช้เป็นแนวทางในการพิจารณาการรับประกันภัยและควบคุมความเสี่ยงให้อยู่ในระดับที่ยอมรับได้

2.3. มีการจัดทำกลยุทธ์การบริหารการประกันภัยต่อ โดยมีการเอาประกันภัยต่อทั้งแบบกำหนดสัดส่วน และไม่กำหนดสัดส่วน โดยกำหนดไว้เป็นนโยบายและการบริหารความเสี่ยงด้านประกันภัยต่อให้สอดคล้องตามนโยบายการรับประกันภัยของบริษัทในแต่ละปี

**3. ความเสี่ยงด้านตลาด (Market Risk)** เป็นความเสี่ยงที่เกิดจากความผันผวนในมูลค่าของทรัพย์สิน เช่น อัตราดอกเบี้ย หลักทรัพย์หรือราคาหุ้น หรืออัตราแลกเปลี่ยน เป็นต้น ส่งผลเสียหายทางการเงิน กล่าวคือทำให้มูลค่าของทรัพย์สินลดลง โดยบริษัทได้พิจารณาความเสี่ยงและแนวทางจัดการความเสี่ยง ดังนี้

3.1. วางกรอบนโยบายการลงทุน โดยมุ่งเน้นให้เกิดประโยชน์สูงสุด ต่อองค์กรและผู้ถือหุ้น เน้นลงทุนที่มีความมั่นคงสูงทั้งระยะสั้นและระยะยาว โดยพิจารณาถึงอัตราผลตอบแทน และความเสี่ยงควบคู่กันไป

3.2. วางแผนการลงทุนประจำปี เพื่อการบริหารจัดการการลงทุน เน้นการลงทุนด้วยความระมัดระวัง ให้ความสำคัญเรื่องความปลอดภัยของเงินต้น และผลตอบแทนจากการลงทุน ภายใต้ความเสี่ยงที่รับได้มีการเฝ้าระวังและติดตามความเคลื่อนไหวของอัตราดอกเบี้ย อัตราแลกเปลี่ยนที่มีผลกระทบต่อบริษัท เพื่อปรับเปลี่ยนนโยบายการบริหารการเงินให้เหมาะสมกับทิศทางเศรษฐกิจ

3.3. มีการเฝ้าระวังและติดตามความเคลื่อนไหวของอัตราดอกเบี้ย อัตราแลกเปลี่ยนที่มีผลกระทบต่อบริษัท เพื่อปรับเปลี่ยนนโยบายการบริหารการเงินให้เหมาะสมกับทิศทางเศรษฐกิจ

**4. ความเสี่ยงด้านการกระจุกตัว (Concentration Risk)** เป็นความเสี่ยงจากการลงทุนในตราสารหนี้หรือตราสารทุนที่ออกโดยผู้ออกตราสารรายใดรายหนึ่งมากเกินไป หรือจากการให้กู้ยืมเงินแก่ลูกหนี้รายใดรายหนึ่งมากเกินไป หรือจากการถือครองอสังหาริมทรัพย์และทรัพย์สินดำเนินงานมากเกินไป หรือจากการเอาประกันภัยต่อบริษัทใดบริษัทหนึ่งหรือในระดับใดระดับหนึ่งมากเกินไป หรือการกระจุกตัวของภัยที่รับประกันภัยในด้านต่างๆ โดยบริษัทได้พิจารณาความเสี่ยงและแนวทางจัดการความเสี่ยง ดังนี้

4.1. ด้านการรับประกันภัย มีการกำหนดขีดจำกัดในการรับเสี่ยงภัย และกระจายการรับประกันภัยในแต่ละความเสี่ยงอย่างเหมาะสม รวมทั้งมีการควบคุมและติดตามผลโดยใช้ระบบ Block Management

4.2. สำหรับการบริหารการรับประกันภัยต่อเพื่อลดภาวะความเสี่ยงจากการกระจุกตัวนั้น บริษัทให้ความสำคัญตั้งแต่กระบวนการคัดเลือกผู้รับประกันภัยต่อที่มีคุณภาพ โดยพิจารณาจากการจัดอันดับความน่าเชื่อถือของบริษัทรับประกันภัย นอกจากนี้ยังให้ความสำคัญกับกระบวนการติดตามและประเมินความมั่นคงทางการเงินรวมถึงการกระจายคู่สัญญาประกันภัยต่อ

**5. ความเสี่ยงด้านเครดิต (Credit Risk)** เป็นความเสี่ยงที่เกิดจากการที่คู่สัญญาไม่สามารถปฏิบัติตามภาระที่ตกลงไว้กับบริษัทประกันภัย ซึ่งจะส่งผลกระทบในเชิงลบต่อการจัดอันดับความเสี่ยงด้านเครดิต

เพื่อจัดการความเสี่ยงดังกล่าวบริษัท ได้จัดให้มีนโยบายและการบริหารความเสี่ยงด้านประกันภัยต่อในการพิจารณาประกันต่อบริษัทประกันต่อที่มีการจัดอันดับความเสี่ยงด้านเครดิตไม่ต่ำกว่า A ผ่านคณะกรรมการพิจารณารับประกัน รวมถึงการกำกับดูแล ควบคุมการลงทุน และสถานะลงทุนของบริษัท ให้เป็นไปตามนโยบายของบริษัทและข้อกำหนดของหน่วยงานราชการที่เกี่ยวข้อง ผ่านคณะกรรมการพิจารณาการลงทุน รวมทั้งมีการทบทวนความเหมาะสมของสัดส่วนการลงทุนให้สอดคล้องกับความน่าเชื่อถือของแหล่งการลงทุน

6. **ความเสี่ยงด้านสภาพคล่อง (Liquidity Risk)** เกิดจากการบริหารสินทรัพย์ลงทุน หนี้สิน รายได้และค่าใช้จ่ายไม่สอดคล้องกัน เป็นความเสี่ยงที่เกิดจากการที่ไม่สามารถชำระหนี้สิน และภาระผูกพันเมื่อถึงกำหนด หรือไม่สามารถจัดหาเงินทุนให้เพียงพอ อันเกิดจากการรับชำระเบี้ยประกันไม่ได้ อีกทั้ง ไม่สามารถจัดเก็บเงินจากลูกหนี้ได้หรือจัดเก็บไม่ได้ ภายในระยะเวลาที่กำหนด ค่าใช้จ่ายไม่ทันต่อการจ่ายค่าสินไหมทดแทน หรือค่าใช้จ่ายดำเนินงาน หรือการที่มีเงินสดไม่เพียงพอต่อการจ่ายค่าสินไหมทดแทนและค่าใช้จ่ายอื่นๆ โดยบริษัทได้พิจารณาความเสี่ยงและแนวทางจัดการความเสี่ยง ดังนี้

6.1. มีการบริหาร ควบคุม และติดตามอัตราส่วนสภาพคล่องอย่างใกล้ชิด และจัดสรรเงินลงทุนส่วนหนึ่งเป็นเงินฝากธนาคารซึ่งมีสภาพคล่องสูง เพื่อให้เพียงพอต่อการรองรับกับภาระหนี้ที่เกิดจากสัญญาประกันภัยและความต้องการใช้เงินในแต่ละช่วงเวลา

6.2. ติดตามค่าเบี้ยประกันภัยค้ำชำระทั้งในส่วนของเบี้ยประกันภัยโดยตรงค้ำชำระ และเบี้ยประกันภัยต่อค้ำชำระเป็นประจำ เพื่อควบคุมให้อัตราเบี้ยประกันภัยค้ำชำระอยู่ในระดับที่เหมาะสม และไม่มีผลกระทบต่อสภาพคล่องของบริษัท

7. **ความเสี่ยงด้านปฏิบัติการ (Operation Risk)** เป็นความเสี่ยงที่เกิดขึ้นจากความผิดพลาดในการปฏิบัติงาน รวมถึงการทุจริตหรือประพฤตินิชอบจากบุคลากรของบริษัท โดยบริษัท ได้พิจารณาความเสี่ยงและแนวทางจัดการความเสี่ยง ดังนี้

7.1. มีการจัดทำคู่มือ วิธีการ และระเบียบปฏิบัติงานที่ชัดเจนและเหมาะสมกับนโยบายการบริหารงานของบริษัท รวมถึงกฎหมายต่างๆที่เกี่ยวข้อง เพื่อลดความเสี่ยงที่อาจเกิดขึ้นจากความผิดพลาดในการปฏิบัติงาน

7.2. มีกระบวนการในการตรวจสอบ และควบคุมภายในที่เหมาะสม ครอบคลุมทุกกระบวนการทำงานที่สำคัญของบริษัท นอกจากนี้บริษัทยังกำหนดให้มีหน่วยงานตรวจสอบภายใน เพื่อตรวจสอบประเมินความถูกต้องและความโปร่งใสในการปฏิบัติงานในทุกกิจกรรมของบริษัท ซึ่งจะส่งผลให้เกิดความมั่นใจว่าผลการดำเนินงานจะเป็นไปตามมาตรฐานที่บริษัทกำหนดไว้ และสอดคล้องตามข้อกำหนดกฎหมายที่เกี่ยวข้อง

7.3. มีการปลูกฝังค่านิยมและสร้างจิตสำนึกที่ดีในการปฏิบัติงานอย่างซื่อสัตย์สุจริตให้กับพนักงานในทุกระดับ

7.4. มีการออกระเบียบว่าด้วยเรื่อง คอมพิวเตอร์และความปลอดภัยของระบบและข้อมูลคอมพิวเตอร์ เพื่อใช้ป้องกันการปฏิบัติงานเกี่ยวกับคอมพิวเตอร์ที่ไม่เหมาะสม

8. **ความเสี่ยงด้านการปฏิบัติตามกฎหมาย (Compliance Risk)** เป็นความเสี่ยงที่เกิดจากการไม่ปฏิบัติตามกฎหมายที่เกี่ยวข้องกับการประกอบธุรกิจ

เพื่อจัดการความเสี่ยงดังกล่าวบริษัทได้กำหนดให้มีหน่วยงาน Compliance เพื่อรับผิดชอบในการติดตามการเปลี่ยนแปลงกฎหมาย ประกาศ ข้อบังคับต่างๆ ของหน่วยงานราชการ ที่มีผลกระทบต่อการทำงานของ บริษัท และสื่อสารให้หน่วยงานที่เกี่ยวข้องทราบ เพื่อปรับเปลี่ยนกระบวนการและวิธีปฏิบัติงานให้สอดคล้องกับการเปลี่ยนแปลงอย่างทันทั่วถึง

บริษัทได้มีการทบทวนปัจจัยความเสี่ยง และประเมินความเสี่ยงอย่างต่อเนื่องตามกรอบระยะเวลาที่กำหนดไว้ รวมถึงพิจารณาทบทวนตามสถานการณ์และการเปลี่ยนแปลงที่สำคัญ ซึ่งอาจมีผลกระทบต่อการทำงานของ บริษัท เพื่อดำเนินการกำหนดมาตรการจัดการความเสี่ยงที่เหมาะสม และปรับปรุงระบบการบริหารจัดการความเสี่ยงให้มีความเพียงพอต่อการบรรลุเป้าหมายของบริษัท



# ข้อมูลทั่วไปและข้อมูลสำคัญอื่น

ชื่อ	บริษัท บางกอกสหประกันภัย จำกัด (มหาชน)
ประกอบธุรกิจหลักประเภท	ประกันวินาศภัย
ที่ตั้งสำนักงานใหญ่	เลขที่ 175 – 177 อาคารบางกอกสหประกันภัย ถนนสุรวงศ์ แขวงสุริยวงส์ เขตบางรัก กรุงเทพมหานคร 10500 โทรศัพท์ (662) 0-2233-6920, 0-2238-4111 โทรสาร (662) 0-2237-1856 Website <a href="http://www.bui.co.th/">http://www.bui.co.th/</a> E-mail : <a href="mailto:bui@bui.co.th">bui @ bui.co.th</a>

## สำนักงานสาขา

1. สาขานครสวรรค์ 36/13-14 ถนน โกสีย์ใต้ ตำบลปากน้ำโพ อำเภอเมือง จังหวัดนครสวรรค์60000  
โทรศัพท์ 0-5633-1885-7 โทรสาร 0-5622-7098
2. สาขาอำเภอคลองหลวง 25/27 หมู่ 12 ถนนพหลโยธิน ตำบลคลองหนึ่ง อำเภอคลองหลวง จังหวัดปทุมธานี 12120  
โทรศัพท์ 0-2529-1615, 0-2529-0963  
โทรสาร 0-2529-3082
3. สาขาชลบุรี 192/3 หมู่ 1 ถนนสุขุมวิท ตำบลคลองตำหรุ อำเภอเมือง จังหวัดชลบุรี 20000  
โทรศัพท์ 0-3845-8226-7 โทรสาร 0-3845-8226
4. สาขาสุราษฎร์ธานี 182/100 หมู่ 2 ถนนสุราษฎร์-พุนพิน สุขุมวิท ตำบลมะขามเตี้ย อำเภอเมือง จังหวัดสุราษฎร์ธานี 84000  
โทรศัพท์ 0-7722-0149, 0-7722-0159 โทรสาร 0-7722-0149  
ตั้งแต่วันที่ 1 กุมภาพันธ์ 2561 เป็นต้นไป บริษัทจะทำการย้ายสาขาสุราษฎร์ธานีไปยังที่ตั้งใหม่ เลขที่ 123/77, 123/78 หมู่ที่ 1 ถนนวัดโพธิ์ – บางใหญ่ ตำบลมะขามเตี้ย อำเภอเมืองสุราษฎร์ธานี จังหวัดสุราษฎร์ธานี 84000

## สำนักงานสาขาย่อย

1. สาขาย่อยลำปาง 199/2 ม.13 ถนนลำปาง-จาว ตำบลพิชัย อำเภอเมือง จังหวัดลำปาง 52000  
โทรศัพท์ 0-5438-2847
2. สาขาย่อยตรัง 2/11 ถนนรักษ์จันทร์ ตำบลทับเที่ยง อำเภอเมือง จังหวัดตรัง 92000  
โทรศัพท์ 0-7521-7770-1
3. สาขาย่อยหัวเขากะยอ 618/2 หมู่ 2 ตำบลพะวง อำเภอเมือง จังหวัดสงขลา 90100  
โทรศัพท์ 0-7433-4128-9

ทุนจดทะเบียน	300,000,000 บาท (สามร้อยล้านบาทถ้วน)
ทุนชำระแล้ว	299, 997,900 บาท (สองร้อยเก้าสิบล้านเก้าแสนเก้าหมื่นเจ็ดพันเก้าร้อยบาท)
ประเภทหลักทรัพย์	หุ้นสามัญ 29,999,790 หุ้น มูลค่าหุ้นละ 10 บาท
นายทะเบียนหุ้นสามัญ	บริษัท ศูนย์รับฝากหลักทรัพย์ (ประเทศไทย) จำกัด เลขที่ 62 ถนนรัชดาภิเษก แขวงคลองเตย เขตคลองเตย กรุงเทพมหานคร 10100 โทรศัพท์ 0-2359-1200-01 โทรสาร 0-2359-1259
ชื่อผู้สอบบัญชี	
ประจำปี 2558-2560	นายชวลาเทียนประเสริฐกิจ ผู้สอบบัญชีรับอนุญาตเลขทะเบียน 4301 บริษัท คีลอยท์ ทัช โธมัทสุ ไชยศ สอบบัญชี จำกัด อาคารเอไอเอ สาทร ทาวเวอร์ ชั้น 23-27 11/1 ถนนสาทรใต้ แขวงยานนาวา เขตสาทร กรุงเทพมหานคร 10120 โทรศัพท์ 0-2034-0000 โทรสาร 0-2034-0100

# ผู้ถือหุ้น และนโยบายการจ่ายเงินปันผล

บริษัทมีทุนจดทะเบียน 300,000,000 บาท เรียกชำระแล้ว 299,997,900 บาท แบ่งเป็นหุ้นสามัญ 29,999,790 หุ้น มูลค่าหุ้นละ 10 บาท

บริษัทไม่มีการออกหุ้นประเภทอื่นนอกจากหุ้นสามัญ

## ผู้ถือหุ้น

รายละเอียดเกี่ยวกับผู้ถือหุ้นรายใหญ่ 10 รายแรก รวมถึงผู้ถือหุ้นตั้งแต่ร้อยละ 10 ขึ้นไป ของจำนวนหุ้นที่มีสิทธิออกเสียงทั้งหมด ที่มีชื่อปรากฏตามทะเบียนผู้ถือหุ้น ณ วันที่ 29 ธันวาคม 2560 ตามรายงานจาก บริษัท ศูนย์รับฝากหลักทรัพย์ (ประเทศไทย) จำกัด

ลำดับ	ชื่อผู้ถือหุ้น	ประกอบธุรกิจ	จำนวนหุ้น	% ของจำนวนหุ้นทั้งหมด
1	บริษัท เลียวไพร์ตันวิสาหกิจ จำกัด	ลงทุนในหุ้น	8,546,355	28.49
2	บริษัท ศูนย์รับฝากหลักทรัพย์ (ประเทศไทย) จำกัด เพื่อผู้ฝาก	ถือหลักทรัพย์แทน	5,688,238	18.96
3	บริษัท บางกอกสหประกันชีวิต จำกัด(มหาชน)	รับประกันชีวิต	2,756,250	9.19
4	บริษัท ธนาพรชัยวิสาหกิจ จำกัด	ลงทุนในหุ้นและที่ดิน	1,598,220	5.33
5	นายสุกิจ กมลศิริวัฒน์		1,220,000	4.07
6	นายประชัย เลียวไพร์ตัน		1,215,000	4.05
7	นางสาวชญญารัตน์ เอี่ยมโสภณา		857,365	2.86
8	นางสาวมณิรัตน์ เอี่ยมโสภณา		824,952	2.75
9	นางสาวมาลินี เลียวไพร์ตัน		763,052	2.54
10	ดร.ชวิน เอี่ยมโสภณา		708,975	2.36

## ลักษณะความสัมพันธ์ของผู้ถือหุ้นรายใหญ่

ชื่อบริษัท	ความสัมพันธ์
บริษัท เลียวไพร์ตันวิสาหกิจ จำกัด	มีกรรมการบางส่วนร่วมกัน และเป็นผู้ถือหุ้นของบริษัทในอัตราร้อยละ 28.49
บริษัท บางกอกสหประกันชีวิต จำกัด(มหาชน)	มีกรรมการบางส่วนร่วมกัน และถือหุ้นในบริษัทดังกล่าวร้อยละ 9.60 และเป็นผู้ถือหุ้นของบริษัทในอัตราร้อยละ 9.19
บริษัท ธนาพรชัยวิสาหกิจ จำกัด	มีกรรมการบางส่วนร่วมกัน และเป็นผู้ถือหุ้นของบริษัทในอัตราร้อยละ 5.33

## นโยบายการจ่ายเงินปันผล

บริษัทฯ มีนโยบายจ่ายเงินปันผลประมาณร้อยละ 60 ของกำไรสุทธิ แต่ทั้งนี้ขึ้นอยู่กับภาวะเศรษฐกิจ และแผนการขยายงานของบริษัทฯ โดยกำหนดจ่ายปีละครั้ง ในราวเดือนพฤษภาคมของทุกปี

ปี	2556	2557	2558	2559	2560
		ปรับปรุงใหม่	ปรับปรุงใหม่		
อัตรากำไรสุทธิต่อหุ้น (บาท)	1.54	3.16	0.72	0.37	1.17
อัตรากำไรปันผลต่อหุ้น (บาท)	0.80	0.40	6.00	งดจ่าย	
อัตรากำไรจ่ายปันผลต่อกำไรสุทธิ (%)	51.87	12.65	559.17	-	

ในปี 2558 บริษัทประกาศจ่ายเงินปันผลจากบัญชีกำไรสะสมในอัตรา 6 บาทต่อหุ้น โดยเป็นเงินอัตราหุ้นละ 1 บาท และเป็นหุ้นอัตราหุ้นละ 5 บาท ในอัตรา 2 หุ้นเดิม ต่อ 1 หุ้นใหม่

### สิทธิของผู้ถือหุ้น

บริษัทได้กำหนดให้มีการประชุมสามัญผู้ถือหุ้นปีละครั้งภายในไม่เกิน 4 เดือน นับแต่วันสิ้นสุดของรอบปีบัญชีของบริษัท และได้ทำการจัดส่งหนังสือเชิญประชุม โดยมีรายละเอียดวาระการประชุมพร้อมทั้งเอกสารประกอบการประชุมแก่ผู้ถือหุ้นล่วงหน้าไม่น้อยกว่า 7 วันก่อนวันประชุมผู้ถือหุ้น นอกจากนี้ บริษัทได้ทำการประกาศลงในหนังสือพิมพ์รายวันภาษาไทย เรื่องคำบอกกล่าวเรียกประชุมสามัญผู้ถือหุ้น ติดต่อกันไม่น้อยกว่า 3 วันและก่อนวันประชุมไม่น้อยกว่า 3 วัน

เพื่อเป็นการส่งเสริมและสนับสนุนนโยบายการกำกับดูแลที่ดี บริษัทกำหนดให้มีการเปิดโอกาสให้ผู้ถือหุ้นเสนอวาระการประชุม และรายชื่อบุคคลที่มีคุณสมบัติเหมาะสมในการดำรงตำแหน่งกรรมการ ผ่านช่องทางโดยตรงกับเลขานุการบริษัท หรือผ่านทางเว็บไซต์บริษัท ก่อนการประชุมคณะกรรมการบริษัทเพื่อจัดเรื่องเข้าเป็นวาระการประชุมสามัญผู้ถือหุ้น

การพิจารณาจัดเรื่องเข้าเป็นวาระการประชุมสามัญผู้ถือหุ้นนั้น เริ่มดำเนินการตั้งแต่ปลายเดือนมกราคมของปี โดยเสนอต่อกรรมการผู้จัดการ เพื่อพิจารณาก่อนนำเสนอที่ประชุมคณะกรรมการบริษัทเพื่อขอความเห็นชอบในวาระและเอกสารประกอบการประชุม รวมถึงหนังสือนัดประชุม ทั้งนี้ เพื่อให้เอกสารประกอบการประชุมที่จะนำเสนอให้กับผู้ถือหุ้นพร้อมกับหนังสือเชิญประชมนั้น มีข้อมูลครบถ้วนเพียงพอให้ผู้ถือหุ้นใช้ประกอบการตัดสินใจลงคะแนนในวาระต่างๆ นอกจากนี้ จะแนบหนังสือมอบฉันทะ ไปพร้อมกับหนังสือนัดประชุม เพื่อให้ผู้ถือหุ้นที่ประสงค์จะมอบฉันทะให้ผู้อื่นมาประชุมแทน ได้เลือกที่จะมอบฉันทะให้กับบุคคลใดบุคคลหนึ่งเข้าประชุมแทน

ในการประชุมผู้ถือหุ้น ประธานในที่ประชุมได้เปิดโอกาสให้ผู้ถือหุ้นมีสิทธิขอเข้าทักท้วงในการแสดงความเห็น และตั้งคำถามใดๆ ต่อที่ประชุมตามระเบียบวาระการประชุมรวมถึงข้อเสนอนี้ด้วย นอกจากนี้ประธานคณะกรรมการตรวจสอบ และผู้สอบบัญชีของบริษัทยังได้เข้าร่วมประชุมผู้ถือหุ้นด้วยเสมอ

ในปี 2560 บริษัทได้จัดให้มีการประชุมใหญ่สามัญผู้ถือหุ้น ครั้งที่ 88/2560 ในวันที่ 28 เมษายน 2560 ณ ห้องประชุมบริษัท บางกอกสหประกันชีวิต จำกัด (มหาชน) อาคาร BUI2 ถนนสุรวงศ์ กรุงเทพฯ นอกจากประธานกรรมการที่ทำหน้าที่เป็นประธานในที่ประชุม ประธานกรรมการบริหาร กรรมการผู้จัดการ ประธานกรรมการตรวจสอบ และประธานกรรมการสรรหาและพิจารณาค่าตอบแทน ที่ได้เข้าประชุมทำหน้าที่รายงานผลการดำเนินงานของปี 2559 แล้ว ยังมีกรรมการอีก 7 ท่าน เข้าร่วมประชุมด้วย รวมกรรมการเข้าร่วมประชุมทั้งหมด 11 ท่าน

นอกเหนือจากการประชุมสามัญผู้ถือหุ้นประจำปีแล้ว หากมีความจำเป็นต้องเสนอวาระพิเศษเป็นกรณีเร่งด่วน ซึ่งกระทบหรือเกี่ยวข้องกับผลประโยชน์ของผู้ถือหุ้น หรือเกี่ยวข้องกับเงื่อนไขหรือกฎระเบียบของทางการ ที่ต้องเสนอขออนุมัติจากผู้ถือหุ้น บริษัทจะเรียกประชุมวิสามัญผู้ถือหุ้นเป็นกรณีไป

บริษัทได้ตระหนักและให้ความสำคัญต่อสิทธิของผู้ถือหุ้น โดยบริษัทมุ่งมั่นให้มีผลการดำเนินงานที่ดีเลิศอย่างต่อเนื่องในสภาวะความเสี่ยงในปัจจุบันและอนาคตด้วยการดำเนินงานที่โปร่งใสเป็นธรรม รวมถึง การเพิ่มมูลค่าให้แก่ผู้ถือหุ้น โดยจะพยายามอย่างเต็มที่ในการปกป้องทรัพย์สิน และธำรงไว้ซึ่งชื่อเสียงของบริษัท

# โครงสร้างการจัดการ

## คณะกรรมการบริษัท

คณะกรรมการบริษัท มีทั้งหมด 12 ท่าน ดังนี้

1. นายมนู	เลี้ยวไพโรจน์	ประธานกรรมการ และกรรมการอิสระ
2. นายประทีป	เลี้ยวไพรัตน์	รองประธานกรรมการ
3. นายพิชิต	สินพัฒนสกุล	กรรมการอิสระ / ประธานกรรมการตรวจสอบ / กรรมการสรรหาและพิจารณาค่าตอบแทน / กรรมการบริหารจัดการความเสี่ยง
4. รองศาสตราจารย์ประนอม	โหมวินวิวัฒน์	กรรมการอิสระ / กรรมการตรวจสอบ / ประธานกรรมการสรรหาและพิจารณาค่าตอบแทน / กรรมการบริหารจัดการความเสี่ยง
5. นายสุนทร	ก่อนันทเกียรติ	กรรมการอิสระ / กรรมการตรวจสอบ/กรรมการสรรหาและพิจารณาค่าตอบแทน / ประธานกรรมการบริหารจัดการความเสี่ยง
6. นายทวิช	เดชะนาวากุล	กรรมการอิสระ / กรรมการตรวจสอบ / กรรมการบริหารจัดการความเสี่ยง
7. นางสาวมาลินี	เลี้ยวไพรัตน์	ประธานกรรมการบริหาร
8. นางสาวธัญญารัตน์	เอี่ยมโสภณา	กรรมการ และ กรรมการผู้จัดการ
9. นายกิจจา	ลีลาวณิชกุล	กรรมการ
10. ดร.ชวิน	เอี่ยมโสภณา	กรรมการ
11. นายประชัย	เลี้ยวไพรัตน์	กรรมการ
12. นางสาวสุจินตนา	จำปีศรี	กรรมการ / กรรมการบริหารจัดการความเสี่ยงและเลขานุการบริษัท

## ภาวะผู้นำและวิสัยทัศน์

คณะกรรมการบริษัท ประกอบด้วยกรรมการที่มีความรู้ความสามารถและประสบการณ์ในการดำเนินธุรกิจ จึงมีส่วนร่วมในการกำหนดนโยบาย กลยุทธ์ เป้าหมายการดำเนินงานของบริษัทเพื่อให้ฝ่ายบริหารจัดการดำเนินงานให้เป็นไปตามนโยบายที่กำหนดไว้อย่างมีประสิทธิภาพและประสิทธิผลอันจะก่อให้เกิดการเพิ่มมูลค่าทางเศรษฐกิจแก่บริษัท และผู้ถือหุ้นของบริษัท

คณะกรรมการให้ความสำคัญในการกำกับดูแลกิจการที่ดีจึงจัดให้บริษัทมีระบบการควบคุมภายในการตรวจสอบภายในโดยมีคณะกรรมการตรวจสอบเป็นผู้สอบทานให้เป็นไปอย่างเหมาะสมและมีประสิทธิภาพ รวมถึงการติดตามการดำเนินการในเรื่องดังกล่าวอย่างสม่ำเสมอในการประชุมคณะกรรมการบริษัท

คณะกรรมการได้มีการกำหนดอำนาจหน้าที่และความรับผิดชอบระหว่างคณะกรรมการและอนุกรรมการไว้ดังนี้

กรรมการซึ่งมีอำนาจลงนามในการกระทำนิติกรรมแทนบริษัทมีจำนวน 6 คนคือ นางสาวมาลินี เลี้ยวไพรัตน์ นายประทีป เลี้ยวไพรัตน์ นายกิจจา ลีลาวณิชกุล ดร.ชวิน เอี่ยมโสภณา นางสาวธัญญารัตน์ เอี่ยมโสภณา และ

นางสาวสุจินดา จำปีศรี สองในหกคนนี้ลงลายมือชื่อร่วมกันและประทับตราสำคัญของบริษัท

ส่วนอำนาจการลงนามผูกพันในกรมธรรม์ประกันภัยของบริษัทจะต้องมีกรรมการ 1 คน ลงลายมือชื่อพร้อมประทับตราสำหรับกรมธรรม์ของบริษัท

### อำนาจหน้าที่ของคณะกรรมการบริษัท

#### 1. คณะกรรมการบริษัทมีอำนาจดังนี้

- 1.1 ดูแลและจัดการบริษัทให้เป็นไปตามกฎหมาย วัตถุประสงค์ ข้อบังคับและมติของที่ประชุมผู้ถือหุ้น
- 1.2 มีอำนาจแต่งตั้งกรรมการคนหนึ่งเป็นประธานกรรมการ และแต่งตั้งกรรมการเป็นรองประธานกรรมการคนหนึ่งหรือหลายคนได้ ตามที่คณะกรรมการเห็นสมควร
- 1.3 แต่งตั้งคณะกรรมการบริหาร เพื่อดำเนินกิจการของบริษัทตามที่คณะกรรมการกำหนด
- 1.4 กำหนดและแก้ไขเปลี่ยนแปลงกรรมการผู้มีอำนาจลงลายมือชื่อผูกพันบริษัท
- 1.5 กำหนดเงินปันผลระหว่างกาลให้แก่ผู้ถือหุ้น
- 1.6 แต่งตั้งและถอดถอนพนักงานของบริษัท อำนาจเช่นว่านี้ คณะกรรมการจะมอบหมายให้กรรมการคนใดคนหนึ่งหรือหลายคนของบริษัทกระทำการแทนก็ได้
- 1.7 กำหนดจ่ายเงินบำเหน็จรางวัลแก่พนักงานหรือลูกจ้างของบริษัทหรือบุคคลใดที่ทำการให้กับบริษัท โดยจะเป็นผู้ทำการประจำหรือไม่ประจำก็ได้

#### 2. คณะกรรมการบริษัทมีหน้าที่และความรับผิดชอบดังนี้

- 2.1 มีหน้าที่ตามข้อบังคับของบริษัท ซึ่งรวมถึงการดูแลและจัดการบริษัทให้เป็นไปตามกฎหมาย วัตถุประสงค์ และข้อบังคับของบริษัท รวมทั้งมติของที่ประชุมผู้ถือหุ้น
- 2.2 ให้ความเห็นชอบนโยบาย วิสัยทัศน์ ภารกิจ คุณค่าที่บริษัทมุ่งหวัง และจรรยาบรรณในการดำเนินธุรกิจ
- 2.3 พิจารณาและอนุมัติกลยุทธ์ แผนธุรกิจ และงบประมาณ รวมทั้งติดตามดูแลการปฏิบัติการและผลการดำเนินงานของฝ่ายจัดการให้เป็นไปตามแผนธุรกิจและงบประมาณที่วางไว้อย่างมีประสิทธิภาพ
- 2.4 ดูแลกำกับให้มีระบบการควบคุมภายในที่มีประสิทธิภาพ และการบริหารความเสี่ยงที่เหมาะสม
- 2.5 ดูแลให้มีการกำกับตรวจสอบ ทั้งจากผู้ตรวจสอบภายใน และผู้ตรวจสอบภายนอก ให้ทำหน้าที่อย่างมีประสิทธิภาพ
- 2.6 คณะกรรมการต้องประชุมอย่างน้อย 3 เดือนต่อครั้ง
- 2.7 คณะกรรมการต้องจัดให้มีการประชุมผู้ถือหุ้น เป็นการประชุมสามัญประจำปี ภายใน 4 เดือน นับแต่วันสิ้นสุดของรอบปีบัญชีของบริษัท การประชุมผู้ถือหุ้นคราวอื่น ให้เรียกว่าการประชุมวิสามัญ คณะกรรมการจะเรียกประชุมผู้ถือหุ้นเป็นการประชุมวิสามัญเมื่อใดก็ได้สุดแต่จะเห็นสมควร
- 2.8 คณะกรรมการต้องจัดให้มีการทำงบดุลและบัญชีกำไรขาดทุน ณ วันสิ้นสุดของรอบปีบัญชีของบริษัทเสนอต่อที่ประชุมผู้ถือหุ้นสามัญประจำปีเพื่อพิจารณาอนุมัติ โดยคณะกรรมการต้องจัดให้ผู้สอบบัญชีตรวจสอบให้เสร็จก่อนนำเสนอต่อที่ประชุมผู้ถือหุ้น
- 2.9 จ่ายเงินปันผลระหว่างกาลให้แก่ผู้ถือหุ้นได้เป็นครั้งคราวเมื่อเห็นว่าบริษัทมีกำไรสมควรพอที่จะทำเช่นนั้น และเมื่อได้จ่ายเงินปันผลแล้วให้รายงานให้ที่ประชุมผู้ถือหุ้นทราบในการประชุมคราวต่อไป

#### 3. กรรมการผู้จัดการมีอำนาจดังนี้

- 3.1 บริหารกิจการของบริษัท ดำเนินการหรือปฏิบัติงานให้เป็นไปตามวัตถุประสงค์ ข้อบังคับ นโยบาย แผนงาน

ระเบียบ คำสั่ง และงบประมาณ ตามมติหรือที่ได้รับอนุมัติจากที่ประชุมคณะกรรมการบริษัทและ/หรือมติที่ประชุมผู้ถือหุ้นของบริษัทอย่างมีประสิทธิภาพและประสิทธิผล

- 3.2 จัดทำแผนงานงบประมาณ และนโยบายทางธุรกิจของบริษัทต่อคณะกรรมการบริษัท เพื่อขออนุมัติ และรายงานความก้าวหน้าตามแผนงานและงบประมาณที่ได้รับต่อคณะกรรมการบริษัท
- 3.3 บังคับบัญชาสั่งการ ดำเนินการ ลงนามในเอกสาร หนังสือใดๆ เพื่อให้การดำเนินงานของบริษัทสำเร็จลุล่วงอย่างมีประสิทธิภาพ
- 3.4 บังคับบัญชาพนักงานและลูกจ้าง รวมถึงการบรรจุ แต่งตั้ง ถอดถอน เลื่อน ลด ตัดเงินเดือนหรือ ค่าจ้าง หรือลงโทษทางวินัย ปลด ให้ออก ไล่ออกจากตำแหน่ง ตามระเบียบ ข้อกำหนด หรือคำสั่ง ที่คณะกรรมการบริหาร และ/หรือบริษัทกำหนด ภายใต้กฎหมายแรงงาน

#### การถ่วงดุลของกรรมการที่ไม่เป็นผู้บริหาร

คณะกรรมการบริษัทมีจำนวน 12 ท่าน ประกอบด้วย

กรรมการที่เป็นผู้บริหาร 6 ท่าน

กรรมการที่ไม่เป็นผู้บริหาร 6 ท่าน

โดยกรรมการที่ไม่เป็นผู้บริหารจำนวน 5 ท่านเป็นกรรมการอิสระ ซึ่งคิดเป็น 1 ใน 3 ของกรรมการทั้งหมด ประกอบด้วยประธานกรรมการ 1 ท่าน และกรรมการอิสระอีก 4 ท่าน ทำหน้าที่กรรมการตรวจสอบ และทำหน้าที่กรรมการสรรหาและพิจารณาค่าตอบแทนด้วยอีก 3 ท่าน

#### นิยามของกรรมการอิสระ

กรรมการอิสระ หมายถึง กรรมการที่มีคุณสมบัติครบถ้วนและมีความเป็นอิสระในการแสดงความคิดเห็น ในเรื่องที่เกี่ยวข้องกับทิศทางการดำเนินกิจการต่าง ๆ เพื่อพัฒนาปรับปรุงการบริหารจัดการองค์กรให้มีการกำกับดูแลที่ดี โดยมีคุณสมบัติดังนี้

1. ถือหุ้นไม่เกินร้อยละ 1 ของจำนวนหุ้นที่มีสิทธิออกเสียงทั้งหมดของบริษัท บริษัทในเครือ บริษัทร่วม หรือนิติบุคคลที่เกี่ยวข้องหรืออาจมีความขัดแย้ง ทั้งนี้ให้นับรวมถึงหุ้นที่ถืออยู่โดยผู้ที่เกี่ยวข้องด้วย
2. ไม่มีส่วนร่วมในการบริหารงานในบริษัท บริษัทในเครือ บริษัทร่วม หรือนิติบุคคลที่เกี่ยวข้อง รวมทั้งไม่เป็นลูกจ้าง พนักงาน ผู้สอบบัญชี ทนายความ หรือที่ปรึกษาที่ได้รับเงินเดือนประจำจากบริษัท หรือเป็นผู้มีอำนาจควบคุมของบริษัท หรือเป็นบุคคลที่อาจมีความขัดแย้ง
3. ไม่เป็นบุคคลที่มีความสัมพันธ์ทางสายโลหิต หรือโดยการจดทะเบียนตามกฎหมาย ในลักษณะที่เป็นบิดามารดา คู่สมรส พี่น้อง และบุตร รวมทั้งคู่สมรสของบุตร ของผู้บริหาร ผู้ถือหุ้นรายใหญ่ ผู้มีอำนาจควบคุม หรือบุคคลที่ได้รับการเสนอให้เป็นผู้บริหาร หรือผู้ที่มีอำนาจควบคุมของบริษัท
4. ไม่มีผลประโยชน์หรือส่วนได้เสียไม่ว่าทางตรงหรือทางอ้อม ทั้งในด้านการเงินและการบริหารงานของบริษัท บริษัทในเครือ บริษัทร่วม หรือนิติบุคคลที่อาจมีความขัดแย้ง
5. ไม่มีความสัมพันธ์ทางธุรกิจกับบริษัท หรือเป็นบุคคลที่อาจมีความขัดแย้ง ในลักษณะที่อาจเป็นการขัดขวางการใช้วิจารณญาณอย่างอิสระ
6. สามารถแสดงความคิดเห็นอย่างเป็นอิสระเกี่ยวกับการดำเนินงานของบริษัท โดยไม่อยู่ภายใต้การควบคุมของผู้บริหาร หรือผู้ถือหุ้นรายใหญ่ของบริษัท รวมทั้งผู้ที่เกี่ยวข้องหรือญาติสนิทของบุคคลดังกล่าว รวมถึงไม่มีสถานการณ์ใด ๆ ที่จะมาบีบบังคับให้ไม่สามารถแสดงความคิดเห็นได้



ทั้งนี้ บริษัทได้กำหนดนิยามกรรมการอิสระไว้เท่ากับข้อกำหนดของสำนักงานคณะกรรมการกำกับหลักทรัพย์และตลาดหลักทรัพย์ (กลต.) และตลาดหลักทรัพย์แห่งประเทศไทย

#### การรวมหรือแยกตำแหน่ง

ประธานกรรมการของบริษัทเป็นกรรมการที่เป็นอิสระ

ประธานกรรมการกับกรรมการผู้จัดการบริษัทไม่ใช่เป็นบุคคลเดียวกัน ทั้งนี้เพื่อเป็นการแบ่งแยกหน้าที่ในการกำหนดนโยบายการกำกับดูแลและการบริหารงานประจำออกจากกัน

#### การประชุมคณะกรรมการ

คณะกรรมการมีกำหนดประชุมโดยปกติอย่างน้อย 3 เดือนต่อครั้ง ประมาณทุกวันพฤหัสบดีที่สองของเดือน และมีการประชุมพิเศษเพิ่มเติมตามความจำเป็น โดยบริษัทได้จัดส่งหนังสือเชิญประชุมพร้อมระเบียบวาระการประชุมและเอกสารก่อนการประชุมล่วงหน้า 7 วัน แก่คณะกรรมการก่อนเข้าประชุม ซึ่งในการประชุมแต่ละครั้งโดยปกติจะใช้เวลาประชุมประมาณ 2 ชั่วโมง นอกจากนั้นบริษัทยังได้มีการจัดบันทึกรายงานการประชุมไว้เป็นลายลักษณ์อักษรและได้จัดเก็บรายงานการประชุมที่ผ่านการรับรองจากคณะกรรมการเอาไว้ให้คณะกรรมการและผู้เกี่ยวข้องตรวจสอบได้

ในปี 2560 บริษัทได้จัดให้มีการประชุมคณะกรรมการทั้งสิ้น 7 ครั้ง โดยการเข้าประชุมของกรรมการแต่ละท่านสรุปได้ดังนี้

กรรมการ	ตำแหน่ง	จำนวนที่เข้าประชุม/ จำนวนประชุมทั้งหมด (ครั้ง)
1. นายมนู เลียวไพโรจน์	ประธานกรรมการ / กรรมการอิสระ	7 / 7
2. นายประทีป เลียวไพโรจน์	รองประธานกรรมการ / กรรมการบริหาร	7 / 7
3. นายพิชิต สีนพัฒนสกุล	ประธานกรรมการตรวจสอบ / กรรมการสรรหา และพิจารณาค่าตอบแทน / กรรมการบริหาร จัดการความเสี่ยง / กรรมการอิสระ	6 / 7
4. รศ.ประนอม โหมวินวิวัฒน์	ประธานกรรมการสรรหาและพิจารณาค่าตอบแทน / กรรมการตรวจสอบ / กรรมการบริหารจัดการ ความเสี่ยง / กรรมการอิสระ	7 / 7
5. นายสุนทร ก่อนนทเกียรติ	กรรมการตรวจสอบ / ประธานกรรมการบริหาร จัดการความเสี่ยง / กรรมการสรรหาและพิจารณา ค่าตอบแทน / กรรมการอิสระ	7 / 7
6. นายทวิช เตชะนาวากุล	กรรมการตรวจสอบ / กรรมการบริหารจัดการ ความเสี่ยง / กรรมการอิสระ	7 / 7
7. นางสาวมาลินี เลียวไพโรจน์	ประธานกรรมการบริหาร	7 / 7
8. นางสาวชญญารัตน์ เอี่ยมโสภณา	กรรมการบริหาร กรรมการผู้จัดการ	7 / 7
9. นายกิจจา ลีลาวณิชกุล	กรรมการบริหาร	2 / 7
10. ดร.ชวิน เอี่ยมโสภณา	กรรมการบริหาร	7 / 7
11. นายประชัย เลียวไพโรจน์	กรรมการ	2 / 7
12. นางสาวสุนจินดา จำปีศรี	กรรมการบริหาร เลขานุการบริษัท	7 / 7

**รายงานของคณะกรรมการ**

คณะกรรมการบริษัทเป็นผู้รับผิดชอบต่อการเงินและสารสนเทศทางการเงินที่ปรากฏในรายงานประจำปีงบการเงินดังกล่าวบริษัทได้จัดทำขึ้นตามมาตรฐานการบัญชีที่รับรองทั่วไปในประเทศไทย รวมถึงการเลือกใช้นโยบายบัญชีที่เหมาะสมและถือปฏิบัติอย่างสม่ำเสมอและใช้ดุลยพินิจอย่างระมัดระวัง และประมาณการที่ดีในการจัดทำอีกทั้งได้มีการเปิดเผยข้อมูลสำคัญอย่างเพียงพอในหมายเหตุประกอบงบการเงิน

**รายนามคณะผู้บริหารบริษัทฯ ณ 31 ธันวาคม 2560**

1. นางสาวมาลินี	เลี้ยวไพรัตน์	ประธานกรรมการบริหาร
2. นางสาวธัญญารัตน์	เอี่ยมโสภณา	กรรมการบริหาร / กรรมการผู้จัดการ
3. ดร.ชวิน	เอี่ยมโสภณา	กรรมการบริหาร / ผู้จัดการอาวุโสฝ่ายสินไหมฯ
4. นางสาวสุจินดา	จำปีศรี	กรรมการบริหาร / ผู้จัดการฝ่ายบัญชีและการเงิน/ เลขานุการบริษัท
5. นางกอบกุล	วงศ์สันติเมธ	ผู้จัดการฝ่ายรับประกัน
6. นายสุธี	สิริวรรณ	ผู้จัดการฝ่ายสินไหมทดแทน
7. นางสาวสุนีย์	คุณวรรณ	ผู้จัดการฝ่ายทรัพยากรบุคคล / รักษาการผู้จัดการสำนัก กรรมการผู้จัดการ

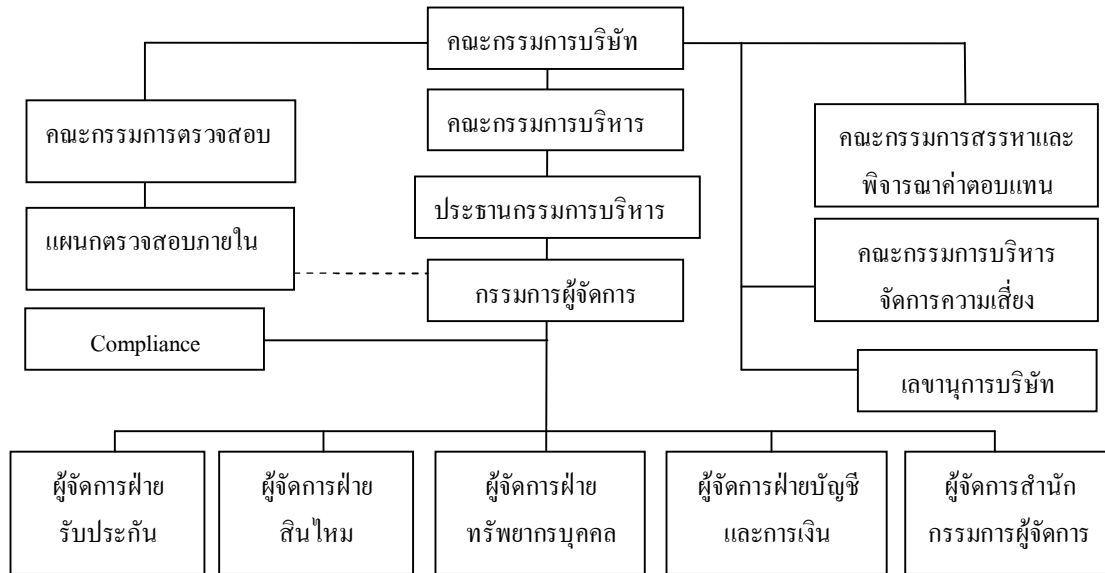

ในรอบปี 2560 กรรมการบริษัท จำนวน 12 ราย ได้รับผลประโยชน์ตอบแทนจากบริษัท เป็นค่าเบี้ยประชุมกรรมการ เป็นเงินรวมทั้งสิ้น 1,986,000 บาท

ค่าตอบแทนกรรมการนี้เป็นผลประโยชน์ที่จ่ายให้แก่กรรมการของบริษัทฯตามมาตรา90 ของพระราชบัญญัติบริษัทมหาชนจำกัด โดยไม่รวมเงินเดือนและผลประโยชน์ที่เกี่ยวข้องที่จ่ายให้กับกรรมการบริหาร

## บุคลากร

บริษัทมีพนักงานทั้งหมด 179 คน โดยในปี 2560 บริษัทได้จ่ายค่าตอบแทนให้แก่พนักงานทั้งสิ้น 85.08 ล้านบาท ซึ่งผลตอบแทน ได้แก่ เงินเดือน ค่าล่วงเวลา เงินช่วยเหลือค่าครองชีพ เงินโบนัส เงินประกันสังคม และเงินสมทบกองทุนสำรองเลี้ยงชีพ เป็นต้น

หน่วยงาน	จำนวนพนักงาน
ธุรกิจและการตลาด	
• ฝ่ายรับประกันภัย	27
• ฝ่ายการตลาด	19
• ฝ่ายสินไหมทดแทน	45
ปฏิบัติการ	66
บัญชีและการเงิน	22
<b>รวม</b>	<b>179</b>

บริษัท มีนโยบายในการพัฒนาให้พนักงานทุกระดับมีคุณภาพ และมาตรฐานในการทำงานสูงขึ้น ด้วยการให้มีการพัฒนาอย่างต่อเนื่อง โดยมีแผนการฝึกอบรมภายใน(In-house Training) และ การฝึกอบรมภายนอก(External Training) ตลอดปี นอกจากนี้มีการทำ On the job training อย่างต่อเนื่อง และมีการวัดผล และติดตามผลอย่างสม่ำเสมอ เพื่อให้เกิดความรู้ความเข้าใจทั้งระบบงานของบริษัทและให้มีมาตรฐานงานที่สูงขึ้น นอกจากนี้ยังส่งเสริมให้มีการหมุนเวียนการทำงาน

บริษัท ไม่มีการเปลี่ยนแปลงจำนวนพนักงานอย่างมีนัยสำคัญในรอบ 3 ปี

# การกำกับดูแลกิจการ

## นโยบายการกำกับดูแลกิจการ

บริษัทมีคณะกรรมการซึ่งประกอบด้วยผู้ทรงคุณวุฒิที่มีประสบการณ์และได้ปฏิบัติหน้าที่ตามวัตถุประสงค์และข้อบังคับของบริษัทด้วยความรับผิดชอบ ะมัดระวัง ซื่อสัตย์สุจริตและมีจริยธรรม อีกทั้งคณะกรรมการบริษัทมีความเชื่อมั่นว่าการกำกับดูแลกิจการที่ดี เป็นสิ่งที่มีความสำคัญที่จะช่วยส่งเสริมให้ผลการดำเนินงานของบริษัทประสบความสำเร็จ และส่งผลให้เกิดการเพิ่มมูลค่าสูงสุดแก่ผู้ถือหุ้น คณะกรรมการบริษัทมีความมุ่งมั่นและตั้งใจที่จะปฏิบัติตามหลักการดังกล่าว โดยได้กำหนดนโยบายเพื่อสนับสนุนการกำกับดูแลกิจการดังนี้

- ให้การปฏิบัติต่อผู้ถือหุ้นและผู้มีส่วนได้เสียอย่างเท่าเทียม และเป็นธรรมทุกฝ่าย
- คณะกรรมการบริษัทมุ่งมั่นที่จะบริหารงานด้วยความรอบคอบระมัดระวัง โดยปฏิบัติหน้าที่ตามกฎหมาย วัตถุประสงค์ ข้อบังคับของบริษัทและมติที่ประชุมผู้ถือหุ้นด้วยความรับผิดชอบ ซื่อสัตย์สุจริต เพื่อเพิ่มมูลค่าทางเศรษฐกิจของบริษัทให้เกิดประโยชน์สูงสุดต่อผู้ถือหุ้น และผู้มีส่วนได้เสียของบริษัท
- ดำเนินงานด้วยความโปร่งใส และเปิดเผยข้อมูลอย่างเพียงพอแก่ผู้เกี่ยวข้องทุกฝ่าย
- ให้ความสำคัญต่อระบบการควบคุมภายในและการตรวจสอบภายใน เนื่องจากระบบควบคุมเป็นเครื่องมือในการลดความเสี่ยงในการดำเนินธุรกิจและเป็นการสอบทานเพื่อให้การดำเนินงานเป็นไปตามข้อกำหนดกฎหมาย รวมถึงการพัฒนากระบวนการบริหารความเสี่ยงให้มีประสิทธิภาพและประสิทธิผลเหมาะสมและทันกาลอยู่เสมอ
- ส่งเสริมให้กรรมการและพนักงานปฏิบัติงานด้วยจริยธรรมหรือจรรยาบรรณที่ดี โดยบริษัทได้กำหนดนโยบายคุณภาพไว้ดังนี้ “ทันสมัย ใฝ่ประสิทธิภาพ ใฝ่ใจลูกค้า ศรีทธาเพิ่มพูน”
  - ทันสมัย - พัฒนาตลอดเวลารวดเร็วด้านบริการใหม่ๆ เพื่อสนองความต้องการของลูกค้า
  - ใฝ่ประสิทธิภาพ - ทำงานอย่างมีระบบตามมาตรฐานที่กำหนดไว้
  - ใฝ่ใจลูกค้า - บริการรวดเร็ว เป็นธรรมเพื่อให้ลูกค้าพึงพอใจสูงสุด
  - ศรีทธาเพิ่มพูน - สร้างความเชื่อมั่นในชื่อเสียงของบริษัท เพื่อเป็นแนวทางในการนำไปสู่เป้าหมายการเพิ่มผลงานและเพื่อสร้างความมั่นคงให้พนักงานและบริษัท

## คณะกรรมการชุดย่อย

นอกจากคณะกรรมการบริษัทแล้ว บริษัทยังมีคณะกรรมการชุดย่อยอีก 4 ชุด ประกอบด้วย คณะกรรมการบริหาร คณะกรรมการตรวจสอบ คณะกรรมการสรรหาและพิจารณาค่าตอบแทน และคณะกรรมการบริหารจัดการความเสี่ยง

## คณะกรรมการบริหาร

1. นางสาวมาลินี	เลี้ยวไพรัตน์	ประธานกรรมการบริหาร
2. นายประทีป	เลี้ยวไพรัตน์	กรรมการบริหาร
3. นายกิจจา	ลีลาวณิชกุล	กรรมการบริหาร
4. ดร.ชวิน	เอี่ยมโสภณา	กรรมการบริหาร
5. นางสาวธัญญารัตน์	เอี่ยมโสภณา	กรรมการบริหาร
6. นางสาวสุจินตนา	จำปีศรี	กรรมการบริหาร

### อำนาจหน้าที่ของคณะกรรมการบริหาร

1. กำกับดูแลการดำเนินงานของบริษัทตามนโยบายที่ได้รับมอบหมายจากคณะกรรมการบริษัท
2. มีหน้าที่กลั่นกรองเรื่องต่างๆ ที่จะนำเสนอคณะกรรมการบริษัทพิจารณาให้ความเห็นชอบ
3. จัดการบริษัทให้เป็นไปตามกฎหมาย วัตถุประสงค์ข้อบังคับของบริษัทและมติที่ประชุมผู้ถือหุ้นด้วยความรับผิดชอบ ซื่อสัตย์สุจริต ระมัดระวังโดยคำนึงถึงประโยชน์สูงสุดของบริษัท ผู้ถือหุ้นและผู้มีส่วนได้เสียของบริษัทเพื่อเพิ่มมูลค่าทางเศรษฐกิจของบริษัท

### คณะกรรมการตรวจสอบ

1. นายพิชิต	สินพัฒนสกุล	ประธานคณะกรรมการตรวจสอบ
2. รองศาสตราจารย์ประนอม	โหมวินวิวัฒน์	กรรมการตรวจสอบ
3. นายสุนทร	ก่อนันทเกียรติ	กรรมการตรวจสอบ
4. นายทวิข	เดชะนาวากุล	กรรมการตรวจสอบ

รองศาสตราจารย์ประนอม โหมวินวิวัฒน์ เป็นกรรมการตรวจสอบที่มีความรู้และประสบการณ์ในการสอบทานงบการเงิน

### อำนาจหน้าที่ของคณะกรรมการตรวจสอบ

1. กำกับดูแล สอบทาน ให้บริษัทมีรายงานทางการเงินให้ตรงต่อความเป็นจริงและเชื่อถือได้
2. สอบทานให้บริษัทมีระบบการควบคุมภายใน (Internal Control) และการตรวจสอบภายใน (Internal Audit) ที่เหมาะสมและมีประสิทธิภาพ
3. พิจารณาคัดเลือกและเสนอแต่งตั้งผู้สอบบัญชีของบริษัท
4. ดูแลให้บริษัทปฏิบัติตามข้อกำหนดและกฎหมายที่เกี่ยวข้อง
5. จัดทำรายงานการกำกับดูแลกิจการของคณะกรรมการตรวจสอบไว้ในรายงานประจำปีของบริษัท

ในปี 2560 คณะกรรมการตรวจสอบได้จัดให้มีการประชุมเพื่อพิจารณาในเรื่องต่าง ๆ เป็นจำนวน 6 ครั้ง

กรรมการ	ตำแหน่ง	จำนวนที่เข้าประชุม/ จำนวนประชุมทั้งหมด (ครั้ง)
1. นายพิชิต สินพัฒนสกุล	ประธานกรรมการตรวจสอบ	5 / 6
2. รศ.ประนอม โหมวินวิวัฒน์	กรรมการตรวจสอบ กรรมการอิสระ	6 / 6
3. นายสุนทร ก่อนันทเกียรติ	กรรมการตรวจสอบ กรรมการอิสระ	6 / 6
4. นายทวิข เดชะนาวากุล	กรรมการตรวจสอบ กรรมการอิสระ	6 / 6

### คณะกรรมการบริหารจัดการความเสี่ยง

1. นายสุนทร	ก่อนันทเกียรติ	ประธานคณะกรรมการบริหารจัดการความเสี่ยง
2. นายพิชิต	สินพัฒนสกุล	กรรมการบริหารจัดการความเสี่ยง
3. รองศาสตราจารย์ประนอม	โหมวินวิวัฒน์	กรรมการบริหารจัดการความเสี่ยง
4. นายทวิข	เดชะนาวากุล	กรรมการบริหารจัดการความเสี่ยง
5. นางสาวสุจินตนา	จำปีศรี	กรรมการบริหารจัดการความเสี่ยง

### อำนาจหน้าที่ของคณะกรรมการบริหารจัดการความเสี่ยง

1. กำหนดกรอบนโยบายการบริหารความเสี่ยง
2. ประเมินความเสี่ยงของกลยุทธ์และประสิทธิภาพในการบริหารความเสี่ยงของบริษัท
3. จัดให้มีการประชุมอย่างน้อยทุกไตรมาส เพื่อติดตามสถานะความเสี่ยง ความคืบหน้าการบริหารความเสี่ยง และสิ่งที่ต้องดำเนินการปรับปรุงรวมทั้งรายงานคณะกรรมการบริษัทไตรมาสละครั้ง

ในปี 2560 คณะกรรมการบริหารจัดการความเสี่ยงได้จัดให้มีการประชุมเพื่อพิจารณาในเรื่องต่าง ๆ เป็นจำนวน 4 ครั้ง

กรรมการ	ตำแหน่ง	จำนวนที่เข้าประชุม/จำนวนประชุมทั้งหมด(ครั้ง)
1. นายสุนทร ก่อรัตนเกียรติ	ประธานกรรมการบริหารจัดการความเสี่ยง	4 / 4
2. นายพิชิต สิ้นพัฒนสกุล	กรรมการบริหารจัดการความเสี่ยง	4 / 4
3. ร.ศ.ประนอม โฆวินวิวัฒน์	กรรมการบริหารจัดการความเสี่ยง	4 / 4
4. นายทวิช เตชะนาวกุล	กรรมการบริหารจัดการความเสี่ยง	4 / 4
5. น.ส.สุจินตนา จำปีศรี	กรรมการบริหารจัดการความเสี่ยง	4 / 4

### คณะกรรมการสรรหาและพิจารณาค่าตอบแทน

- |                                      |  |
|--------------------------------------|--|
| 1. รองศาสตราจารย์ประนอม โฆวินวิวัฒน์ | ประธานคณะกรรมการสรรหาและพิจารณาค่าตอบแทน |
| 2. นายสุนทร ก่อรัตนเกียรติ           | กรรมการสรรหาและพิจารณาค่าตอบแทน          |
| 3. นายพิชิต สิ้นพัฒนสกุล             | กรรมการสรรหาและพิจารณาค่าตอบแทน          |

### อำนาจหน้าที่ของคณะกรรมการสรรหา

1. กำหนดนโยบายหลักเกณฑ์ และวิธีการสรรหากรรมการ และผู้บริหารระดับสูง
2. กำหนดแนวทางในการคัดเลือกให้สอดคล้องเป็นไปตามที่กำหนดไว้ในกฎหมายและข้อบังคับของบริษัท
3. คัดเลือกและเสนอชื่อบุคคลที่มีคุณสมบัติเหมาะสมเพื่อดำรงตำแหน่งกรรมการ และผู้บริหารระดับสูง
4. ดูแลให้คณะกรรมการของบริษัท มีขนาดและองค์ประกอบที่เหมาะสมกับองค์กร รวมถึงมีการปรับเปลี่ยนให้สอดคล้องกับสภาพแวดล้อมที่เปลี่ยนแปลงไป โดยคณะกรรมการบริษัทจะต้องประกอบด้วยบุคคลที่มีความรู้ ความสามารถ และประสบการณ์ในด้านต่าง ๆ

นอกจากนี้ บริษัทได้กำหนดให้มีคณะกรรมการพิจารณาค่าตอบแทน เป็นคณะกรรมการชุดเดียวกับคณะกรรมการสรรหา เพื่อพิจารณาค่าตอบแทนกรรมการบริษัท โดยมีหลักเกณฑ์ที่เหมาะสมโดยใช้ฐานเปรียบเทียบกับอัตราค่าตอบแทนของบริษัทในอุตสาหกรรมเดียวกัน ที่มีขนาดใกล้เคียงกัน รวมถึงผลประกอบการของบริษัทประกอบการพิจารณาด้วย ก่อนที่จะนำเสนอต่อที่ประชุมผู้ถือหุ้นเพื่อพิจารณาอนุมัติ

ในปี 2560 คณะกรรมการสรรหาและพิจารณาค่าตอบแทนได้จัดให้มีการประชุมเพื่อพิจารณาในเรื่องต่าง ๆ เป็นจำนวน 1 ครั้ง

กรรมการ	ตำแหน่ง	จำนวนที่เข้าประชุม/จำนวนประชุมทั้งหมด(ครั้ง)
1. รศ.ประนอม โฉวินวิวัฒน์	ประธานกรรมการสรรหาและพิจารณาคำตอบแทน	1 / 1
2. นายสุนทร ก้อนันทเกียรติ	กรรมการสรรหาและพิจารณาคำตอบแทน	1 / 1
3. นายพิชิต สิ้นพัฒนสกุล	กรรมการสรรหาและพิจารณาคำตอบแทน	1 / 1

#### การสรรหาและแต่งตั้งกรรมการและผู้บริหารระดับสูงสุด

บริษัทกำหนดให้มีคณะกรรมการสรรหา เพื่อทำหน้าที่ในการคัดเลือกและแต่งตั้งบุคคลเป็นกรรมการของบริษัท ประกอบด้วยกรรมการที่มีคุณสมบัติไม่เป็นกรรมการบริหาร และเป็นผู้มีความรู้ ความสามารถ มีประสบการณ์ ซึ่งบริษัท กำหนดให้คณะกรรมการสรรหาทั้งหมดเป็นกรรมการอิสระ เพื่อผลักดันให้การปฏิบัติหน้าที่ของคณะกรรมการสรรหาฯ เป็นไปโดยอิสระ

สำหรับเกณฑ์ในการสรรหา ได้กำหนดคุณสมบัติกรรมการดังนี้

- (1) ให้เป็นไปตาม มาตรา 68 ในพรบ.บริษัทมหาชนจำกัด ที่กำหนดคุณสมบัติกรรมการในบริษัทมหาชน ต้องเป็น บุคคลธรรมดา และ
  - บรรลุนิติภาวะ
  - ไม่เป็นบุคคลล้มละลาย คนไร้ความสามารถ หรือคนเสมือนไร้ความสามารถ
  - ไม่เคยรับโทษจำคุกโดยคำพิพากษาถึงที่สุดให้จำคุกในความคิดเกี่ยวกับทรัพย์สินที่ได้กระทำโดยทุจริต
  - ไม่เคยถูกลงโทษไล่ออกหรือปลดออกจากราชการ หรือองค์การ หรือหน่วยงานของรัฐบาลหรือติดต่อหน้าที่
- (2) มีภาวะผู้นำ มีวิสัยทัศน์ มีคุณธรรมจริยธรรม ตลอดจนมีความรู้ ความสามารถ และประสบการณ์ ที่เป็นประโยชน์ต่อการดำเนินธุรกิจของบริษัท
- (3) เป็นผู้ที่มีความสนใจในกิจการของบริษัท สามารถอุทิศตน และอุทิศเวลาให้บริษัทได้อย่างเพียงพอ

#### การเลือกตั้งกรรมการผ่านที่ประชุมผู้ถือหุ้น

ก. กำหนดให้ที่ประชุมผู้ถือหุ้นเลือกตั้งกรรมการตามหลักเกณฑ์ ดังนี้

- (1) ผู้ถือหุ้นคนหนึ่งจะมีคะแนนเสียงเท่ากับ 1 หุ้น ต่อ 1 เสียง
- (2) การเลือกตั้งกรรมการ จะลงคะแนนเสียงเลือกตั้งบุคคลคนเดียวหรือหลายคนครั้งเดียวเต็มตามจำนวนกรรมการทั้งหมดที่จะต้องเลือกตั้งในคราวนั้นก็ได้ ทั้งนี้แต่ที่ประชุมผู้ถือหุ้นจะเห็นสมควร โดยในการออกเสียงลงคะแนน ไม่ว่าจะเป็นการเลือกตั้งบุคคลคนเดียวหรือหลายคน ผู้ถือหุ้นต้องลงคะแนนเสียงที่มีอยู่ทั้งหมดตาม (1) จะแบ่งคะแนนเสียงให้แก่ผู้หนึ่งผู้ใด มากหรือน้อยเพียงใดไม่ได้
- (3) บุคคลซึ่งได้รับคะแนนเสียงสูงสุดตามลำดับลงมาเป็นผู้ได้รับการเลือกตั้งเป็นกรรมการเท่าจำนวนกรรมการที่จะพึงมี หรือจะพึงเลือกตั้งในครั้งนั้น ในกรณีที่บุคคลซึ่งได้รับการเลือกตั้งในลำดับถัดลงมา มีคะแนนเสียงเท่ากัน เกินจำนวนกรรมการที่จะพึงมีหรือจะพึงเลือกตั้งในครั้งนั้น ให้ผู้เป็นประธานเป็นผู้ออกเสียงชี้ขาด

ข. ในกรณีที่ตำแหน่งกรรมการว่างลง เพราะเหตุอื่นนอกจากถึงคราวออกตามวาระ ให้คณะกรรมการเลือกบุคคลใดบุคคลหนึ่งซึ่งมีคุณสมบัติ และไม่มีลักษณะต้องห้ามตามกฎหมาย เข้าเป็นกรรมการแทนในการประชุมคณะกรรมการคราวถัดไป เว้นแต่วาระของกรรมการที่ว่างลงจะเหลือน้อยกว่า 2 เดือน บุคคลซึ่งเข้าเป็นกรรมการแทนดังกล่าวจะอยู่ในตำแหน่ง

กรรมการได้เพียงเท่าวาระที่ยังเหลืออยู่ของกรรมการที่ตนแทน มติของคณะกรรมการตามวาระหนึ่ง ต้องประกอบด้วย  
คะแนนเสียงไม่น้อยกว่า 3 ใน 4 ของจำนวนกรรมการที่ยังเหลืออยู่

#### การพ้นจากตำแหน่งของกรรมการ

(1) ในการประชุมผู้ถือหุ้นสามัญประจำปีทุกครั้ง กำหนดให้กรรมการออกจากตำแหน่งจำนวน 1 ใน 3 ของจำนวน  
กรรมการที่มีอยู่ทั้งหมด ถ้าจำนวนกรรมการที่จะแบ่งออกให้ตรงเป็น 3 ส่วน ไม่ได้ก็ให้ออกโดยจำนวนใกล้เคียงกับสัดส่วน 1  
ใน 3 กรรมการซึ่งพ้นจากตำแหน่งตามวาระอาจได้รับเลือกตั้งใหม่ได้

(2) นอกจากการพ้นจากตำแหน่งตามวาระแล้ว กรรมการจะพ้นจากตำแหน่งเมื่อ

(2.1) ตาย

(2.2) ลาออก

(2.3) ขาดคุณสมบัติหรือมีลักษณะต้องห้ามตามกฎหมาย

(2.4) ที่ประชุมผู้ถือหุ้นลงมติให้ออกด้วยคะแนนเสียงไม่น้อยกว่า 3 ใน 4 ของจำนวนผู้ถือหุ้นที่เข้าประชุม และมีสิทธิออกเสียง และมีหุ้นนับรวมกันได้ไม่น้อยกว่ากึ่งหนึ่งของจำนวนหุ้นที่ถือ โดยผู้ถือหุ้นที่เข้าประชุม  
และมีสิทธิออกเสียง

(2.5) ศาลมีคำสั่งให้ออก

#### การดูแลเรื่องการใช้ข้อมูลภายใน

##### จริยธรรมธุรกิจ

บริษัทมีนโยบายยึดมั่นในการกระทำในสิ่งที่ถูกต้องเพื่อเป็นแนวทางการดำเนินธุรกิจของบริษัท กรรมการ ผู้บริหาร  
และพนักงานทุกคนมีภารกิจร่วมกันที่จะต้องปฏิบัติงานในหน้าที่ด้วยความซื่อสัตย์สุจริตและเที่ยงธรรมภายใต้กรอบของ  
กฎหมาย และภายในขอบเขตความรับผิดชอบของตน ตลอดจนการปฏิบัติงานตามหน้าที่ด้วยความรอบคอบเพื่อมิให้เกิด  
ความเสี่ยงต่อความเสียหายแก่บริษัทและส่วนรวมซึ่งจรรยาบรรณในการปฏิบัติงานของพนักงานจะปรากฏอยู่ในนโยบาย  
คุณภาพบริษัท ข้อบังคับการทำงานของบริษัท และระเบียบการปฏิบัติงานรับประกันวินาศภัยการชดใช้ค่าสินไหมทดแทน  
ของบริษัท เพื่อให้พนักงานได้ยึดถือปฏิบัติโดยมอบหมายให้คณะทำงานตรวจสอบการปฏิบัติงานของพนักงานและแผนก  
ตรวจสอบภายในมีหน้าที่ติดตามดูแลการปฏิบัติตามจรรยาบรรณดังกล่าวและเพื่อพิจารณาการลงโทษทางวินัยในกรณีที่มีการ  
ฝ่าฝืน

ข้อมูลของบริษัทที่ยังไม่ได้เปิดเผยแก่บุคคลทั่วไป เช่น งบการเงิน การเปลี่ยนแปลงโครงสร้างผู้ถือหุ้นหรือการ  
จ่ายเงินปันผลเป็นต้นไป บริษัทถือเป็นสารสนเทศภายในที่เป็นความลับซึ่งจะรับรู้เฉพาะบุคคลที่เกี่ยวข้องหรือมีความ  
จำเป็นต้องรับทราบตามขั้นตอนการดำเนินงานเท่านั้นเพื่อป้องกันมิให้นำข้อมูลภายในดังกล่าวไปใช้ประโยชน์ส่วนตน และ  
ยังกำหนดให้ผู้บริหารรายงานการเปลี่ยนแปลงการถือหลักทรัพย์ต่อสำนักงานคณะกรรมการกำกับหลักทรัพย์และตลาด  
หลักทรัพย์ทุกครั้งที่มีการเปลี่ยนแปลง นอกจากนั้นในระเบียบและข้อบังคับในการทำงานของบริษัทข้อ 5. วินัยรางวัล และ  
บทลงโทษทางวินัย ได้กำหนดไว้ว่าการกระทำดังต่อไปนี้เป็นการกระทำผิดวินัย ได้แก่

5.1.3 รักษาความลับของนายจ้าง ห้ามเปิดเผยให้บุคคลภายนอกหรือบุคคลภายในที่ไม่มีหน้าที่เกี่ยวข้องทราบ

5.1.4 ห้ามเป็นตัวแทนของผู้อื่น หรือเป็นตัวแทนของกิจการอื่นใด ซึ่งมีผลประโยชน์อันขัดกับนายจ้าง โดย  
ประการที่น่าจะก่อให้เกิดความเสียหายแก่นายจ้าง

5.3 บทลงโทษทางวินัย



ในกรณีที่ลูกจ้างปฏิบัติผิดวินัย นายจ้างจะมีการลงโทษทางวินัยตามลักษณะของความผิดนั้นๆ แล้วแต่กรณี โดยมีหลักเกณฑ์ดังต่อไปนี้

- 5.3.1 เดือนด้วยลายลักษณ์อักษร
- 5.3.2 ตัดเงินเดือน
- 5.3.3 เลิกจ้าง

#### ค่าตอบแทนของผู้สอบบัญชี

##### 1. ค่าตอบแทนจากการสอบบัญชี (Audit fee)

ค่าตอบแทนการสอบบัญชีในรอบปีบัญชี 2560 บริษัท ดีลรอยท์ พูช ไซยส สอบบัญชี จำกัด ซึ่งเป็น ผู้สอบบัญชีที่อยู่ในบัญชีรายชื่อผู้สอบบัญชีที่ได้รับความเห็นชอบจากสำนักงานคณะกรรมการกำกับหลักทรัพย์และตลาดหลักทรัพย์ (กลต.) เป็นจำนวนเงิน 2,341,500 บาท

##### 2. ค่าบริการอื่น (Non-audit fee)

ค่าบริการตรวจสอบ/สอบทานรายงานการดำเนินงานทางการเงินกองทุนตามกฎหมาย ที่ต้องนำเสนอสำนักงานคณะกรรมการกำกับและส่งเสริมการประกอบธุรกิจประกันภัย (สำนักงาน คปภ.) 550,000 บาท

#### การปฏิบัติตามหลักการกำกับดูแลกิจการที่ดีในเรื่องอื่นๆ

บริษัทกำหนดให้มีเลขานุการบริษัท และรองเลขานุการบริษัททำหน้าที่ประสานงานกับคณะกรรมการบริษัท และคณะกรรมการชุดย่อย ในกิจการของบริษัท รวมทั้งจัดการประชุมคณะกรรมการบริษัทเพื่อพิจารณากิจการต่าง ๆ ให้เป็นไปตามที่กฎหมายกำหนด จัดเก็บเอกสารเกี่ยวกับการประชุมคณะกรรมการบริษัทและการประชุมผู้ถือหุ้นในสถานที่ที่ปลอดภัย ตลอดจนให้ข้อมูลและคำแนะนำต่าง ๆ แก่คณะกรรมการบริษัท

บริษัทกำหนดให้มีนโยบายการบริหารความเสี่ยง และจัดให้ทุกส่วนของบริษัทปฏิบัติตามนโยบายความเสี่ยงที่ได้รับความเห็นชอบจากคณะกรรมการบริษัทแล้ว ตลอดจนให้มีการรายงานให้คณะกรรมการบริษัททราบเป็นประจำ เพื่อทบทวนหรือประเมินประสิทธิภาพของการจัดการความเสี่ยงอย่างน้อยปีละ 1 ครั้ง

#### รายละเอียดกรรมการและผู้บริหาร

ชื่อ - นามสกุล	นายมนู เสียวไพโรจน์
ตำแหน่ง	ประธานกรรมการ / กรรมการอิสระ
สัญชาติ	ไทย
อายุ	75 ปี
คุณวุฒิ	<ul style="list-style-type: none"><li>•ปริญญาเอก บริหารธุรกิจดุษฎีบัณฑิตกิตติมศักดิ์ มหาวิทยาลัยธรรมศาสตร์</li><li>•ปริญญาโท M.Sc. (Econ.) University of Kentucky, U.S.A.</li><li>•ปริญญาตรี เศรษฐศาสตรบัณฑิต (เกียรตินิยมดี) มหาวิทยาลัยธรรมศาสตร์</li><li>•วุฒิบัตร การพัฒนาอุตสาหกรรมจากศูนย์บรมนาโงยา ประเทศญี่ปุ่น</li><li>•ปริญญาบัตร วปอ. รุ่นที่ 34 วิทยาลัยป้องกันราชอาณาจักร</li><li>•ประกาศนียบัตรสถาบันกรรมการบริษัทไทย</li></ul>

	<ul style="list-style-type: none"> <li>➢ หลักสูตร Role of Chairman (RCM) รุ่นที่ 3/2001</li> <li>➢ หลักสูตร Directors Certification Program (DCP) รุ่นที่ 30/2003</li> </ul>
ประวัติการทำงาน	<p><u>ตำแหน่งงานในปัจจุบัน</u></p> <ul style="list-style-type: none"> <li>• กรรมการที่ได้รับโปรดเกล้าฯกรรมการกฤษฎีกา คณะที่ 5 (ด้านการค้าและอุตสาหกรรม)</li> <li>• ประธานกรรมการ บริษัท เออาร์ไอพี จำกัด (มหาชน)</li> <li>• ประธานกรรมการ บริษัท น้ำตาลขอนแก่น จำกัด (มหาชน)</li> <li>• ประธานกรรมการตรวจสอบ บริษัท สยามสตีลอินเตอร์เนชั่นแนล จำกัด (มหาชน)</li> </ul> <p><u>ประสบการณ์</u></p> <ul style="list-style-type: none"> <li>• ประธานกรรมการบริหาร Technonet Asia ลิงค์โปร</li> <li>• ประธานคณะกรรมการ องค์กรการน้ำตาลระหว่างประเทศ กรุงลอนดอน ประเทศอังกฤษ</li> <li>• ปลัดกระทรวงอุตสาหกรรม กระทรวงอุตสาหกรรม</li> <li>• ประธานกรรมการองค์การเพิ่มผลผลิตแห่งเอเชีย กรุงโตเกียว ประเทศญี่ปุ่น</li> <li>• ประธานคณะกรรมการ สำนักงานความร่วมมือพัฒนาเศรษฐกิจกับประเทศเพื่อนบ้าน</li> <li>• ประธานกรรมการ ธนาคารพัฒนาวิสาหกิจขนาดกลางและขนาดย่อมแห่งประเทศไทย</li> </ul>
	<p><u>เกียรติคุณสำคัญที่ได้รับการยกย่อง</u></p> <p><u>เครื่องราชอิสริยาภรณ์</u></p> <p>ประถมาภรณ์มงกุฎไทย (ป.ม.)          ประถมาภรณ์ช้างเผือก (ป.ช.)          มหาวชิรมงกุฎ (ม.ว.ม.)          มหาปรมาภรณ์ช้างเผือก (ม.ป.ช.)</p>
ชื่อ - นามสกุล	นายประทีป เลี้ยวไพรัตน์
ตำแหน่ง	รองประธานกรรมการ / กรรมการบริหาร
สัญชาติ	ไทย
อายุ	72 ปี
คุณวุฒิ	<ul style="list-style-type: none"> <li>• วิศวกรรมศาสตรดุษฎีบัณฑิตกิตติมศักดิ์ สาขาวิชาวิศวกรรมวัสดุ คณะวิศวกรรมศาสตร์ มหาวิทยาลัยเทคโนโลยีราชมงคลรัตนโกสินทร์</li> <li>• M.S. (Engineering), Stanford University, U.S.A.</li> <li>• วิศวกรรมศาสตรบัณฑิต สาขาวิศวกรรมอุตสาหการ จุฬาลงกรณ์มหาวิทยาลัย</li> <li>• ปริญญาบัตร หลักสูตร “การป้องกันราชอาณาจักรภาครัฐร่วมกับภาคเอกชน” รุ่นที่ 2 จากวิทยาลัยป้องกันราชอาณาจักร สถาบันพระปกเกล้า</li> <li>• หลักสูตร “ผู้นำการเมืองยุคใหม่” รุ่นที่ 2 จากวิทยาลัยป้องกันราชอาณาจักรสถาบันพระปกเกล้า</li> <li>• ประกาศนียบัตรสถาบันกรรมการบริษัทไทย</li> </ul> <p>➢ หลักสูตร Directors Accreditation Program (DAP) รุ่นที่ 28/2004</p>

	<ul style="list-style-type: none"> <li>➢ หลักสูตร Directors Certification Program (DCP) รุ่นที่ 53/2005</li> <li>➢ หลักสูตร Audit Committee Program (ACP) รุ่นที่ 8/2005</li> <li>➢ หลักสูตร Understanding the Fundamental of Finance Statements (UFS) รุ่นที่ 1/2006</li> <li>➢ หลักสูตร Chartered Director Class (CDC) รุ่นที่ 5/2009</li> </ul>
ประวัติการทำงาน	<p><u>ตำแหน่งงานในปัจจุบัน</u></p> <ul style="list-style-type: none"> <li>• กรรมการผู้จัดการใหญ่ บริษัท ทีพีโอ โพลีน จำกัด (มหาชน)</li> <li>• กรรมการบริหาร บริษัท ทีพีโอ คอนกรีต จำกัด</li> <li>• กรรมการบริหาร บริษัทพลาสติก โพลีน จำกัด</li> <li>• กรรมการผู้จัดการใหญ่ บริษัท ไนเตรทไทย จำกัด</li> <li>• กรรมการผู้จัดการใหญ่ บริษัท ทีพีโอ โพลีน ชีวะอินทรีย์ จำกัด</li> <li>• กรรมการ บริษัท อุตสาหกรรมสหชัยพืช จำกัด</li> <li>• กรรมการ บริษัท ไทยพลาสติกฟิล์ม จำกัด</li> <li>• กรรมการ บริษัท ไทยพลาสติกโปรดักส์ จำกัด</li> <li>• กรรมการบริหาร บริษัท เลียวไฟร์คอนวิสาหกิจ จำกัด</li> <li>• กรรมการบริหาร บริษัท พรชัยวิสาหกิจ จำกัด</li> <li>• นายกสมการการค้าและอุตสาหกรรมปิโตรเคมีไทย</li> <li>• ผู้ชำนาญการพิเศษเพื่อทดสอบความรู้ความชำนาญการประกอบวิชาชีพ ระดับภาคีวิศวกร พิเศษ สาขาวิศวกรรมอุตสาหกรรม สภาวิศวกร</li> <li>• ผู้ชำนาญการพิเศษเพื่อทดสอบความรู้ความชำนาญการประกอบวิชาชีพ ระดับวุฒิวิศวกร สาขาวิศวกรรมอุตสาหกรรม สภาวิศวกร</li> <li>• คณะอนุกรรมการทดสอบความรู้ ความชำนาญประกอบวิชาชีพ ระดับวุฒิวิศวกร สาขาวิศวกรรมอุตสาหกรรม สภาวิศวกร</li> <li>• คณะกรรมการสถาบันพลังงานเพื่ออุตสาหกรรม สภาอุตสาหกรรมแห่งประเทศไทย</li> <li>• คณะทำงานจัดทำแนวทางการสอบเลื่อนระดับใบอนุญาตเป็นสามัญวิศวกร สาขาวิศวกรรม อุตสาหกรรม สภาวิศวกร</li> <li>• นายกสมการ สมาคมการค้าและอุตสาหกรรมเกษตร</li> <li>• คณะอนุกรรมการเทคนิค คณะที่ 7/3 มาตรฐานคอนกรีตบดอัดรับน้ำหนัก สำนักงานมาตรฐานผลิตภัณฑ์อุตสาหกรรม</li> </ul> <p><u>ประสบการณ์</u></p> <ul style="list-style-type: none"> <li>• กรรมการผู้จัดการใหญ่ บริษัท ค้าพลาสติกสากล จำกัด</li> <li>• กรรมการผู้จัดการใหญ่ บริษัท อุตสาหกรรมปิโตรเคมีกัลป์ไทย จำกัด</li> <li>• กรรมการ บริษัท มอนโค ไทย จำกัด</li> <li>• คณะกรรมการส่งเสริมและพัฒนาสมาคมการค้า สภาหอการค้าแห่งประเทศไทย</li> <li>• คณะกรรมการกิจการเอเชียกลาง สภาหอการค้าแห่งประเทศไทย</li> <li>• คณะอนุกรรมการการค้าระหว่างประเทศ สภาหอการค้าแห่งประเทศไทย</li> <li>• คณะอนุกรรมการเจรจาข้อตกลงการค้าระหว่างประเทศ สภาหอการค้าแห่งประเทศไทย</li> </ul>

	<ul style="list-style-type: none"> <li>• นายกสมาคมการบรรจุภัณฑ์ไทย</li> <li>• สมาชิกกิตติมศักดิ์ และที่ปรึกษาสมาคมการบรรจุภัณฑ์ไทย</li> <li>• นายกสมาคมอุตสาหกรรมปูนซีเมนต์ไทย</li> <li>• Chairman ASEAN Federation of Cement Manufacturers (AFCM)</li> <li>• คณะกรรมการ สภาอุตสาหกรรมแห่งประเทศไทย</li> <li>• คณะกรรมการบริหารสายงานเศรษฐกิจ โลจิสติกส์ สภาอุตสาหกรรมแห่งประเทศไทย</li> <li>• คณะกรรมการพัฒนาเศรษฐกิจ โลจิสติกส์และโครงสร้างพื้นฐาน สภาอุตสาหกรรมแห่งประเทศไทย</li> <li>• คณะกรรมการอำนวยความสะดวกทางการค้า การนำเข้า-ส่งออก และปฏิบัติการด้านศุลกากร สภาอุตสาหกรรมแห่งประเทศไทย</li> <li>• คณะกรรมการสถาบันสิ่งแวดล้อมอุตสาหกรรม สภาอุตสาหกรรมแห่งประเทศไทย</li> <li>• ประธานกลุ่มคลัสเตอร์วัสดุก่อสร้าง สภาอุตสาหกรรมแห่งประเทศไทย</li> <li>• ประธานกลุ่มปูนซีเมนต์ สภาอุตสาหกรรมแห่งประเทศไทย</li> <li>• คณะกรรมการ โลจิสติกส์การค้า สภาอุตสาหกรรมแห่งประเทศไทย</li> <li>• คณะกรรมการพัฒนาความร่วมมือหุ้นส่วนเศรษฐกิจประเทศเพื่อนบ้านในอนุภาคลุ่มน้ำโขง (GMS/ACMECS/MJ/สภารัฐกิจพม่า-ลาว-กัมพูชา-เวียดนาม)</li> <li>• ที่ปรึกษาคณะกรรมการศึกษาอุตสาหกรรมข้าวทั้งระบบ คณะกรรมการเศรษฐกิจการพาณิชย์และอุตสาหกรรม วุฒิสภา</li> <li>• ที่ปรึกษากิตติมศักดิ์ คณะกรรมการเศรษฐกิจการพาณิชย์และอุตสาหกรรม วุฒิสภา</li> <li>• คณะอนุกรรมการการใช้ประโยชน์เทคโนโลยีแสงซินโครตรอน สถาบันวิจัยแสงซินโครตรอน (องค์การมหาชน)</li> <li>• คณะกรรมการดำเนินงานป็นช้างหิมพานต์ 10 ตระกูล เพื่อนำไปเสนอโนดาด ในงานพระราชพิธีถวายพระเพลิงพระบรมศพ พระบาทสมเด็จพระปรมินทรมหาภูมิพลอดุลยเดช</li> <li>• คณะกรรมการที่ปรึกษาการดำเนินงานเขียนภาพจิตรกรรมฝาผนัง ภายในพระที่นั่งทรงธรรม ในงานพระราชพิธีถวายพระเพลิงพระบรมศพ พระบาทสมเด็จพระปรมินทรมหาภูมิพลอดุลยเดช</li> </ul>
ชื่อ - นามสกุล	นายทวิช เตชะนาวากุล
ตำแหน่ง	กรรมการตรวจสอบ / กรรมการบริหารจัดการความเสี่ยง / กรรมการอิสระ
สัญชาติ	ไทย
อายุ	69 ปี
คุณวุฒิ	<ul style="list-style-type: none"> <li>• บริหารธุรกิจบัณฑิต Kinki University Osaka Japan</li> <li>• วิทยาลัยป้องกันราชอาณาจักร หลักสูตรป้องกันราชอาณาจักร ภาครัฐรวมเอกชน รุ่น 366</li> <li>• ประกาศนียบัตรสถาบันกรรมการบริษัทไทย <ul style="list-style-type: none"> <li>➢ หลักสูตร Directors Accreditation Program (DAP) รุ่นที่ 27/2004</li> <li>➢ หลักสูตร Finance for Non Finance Directors (FND) รุ่นที่ 30/2006</li> </ul> </li> </ul>

ประวัติการทำงาน	<u>ตำแหน่งงานในปัจจุบัน</u> <ul style="list-style-type: none"> <li>• ประธานกรรมการส่งเสริมกิจการ มหาวิทยาลัยแม่ฟ้าหลวง</li> <li>• ประธานคณะกรรมการบริหาร บริษัท ไฮเทค กบินทร์ โลจิสติกส์ จำกัด</li> <li>• ประธานกรรมการบริหาร ศูนย์ฝึกอบรมช่างเทคนิคอยุธยา</li> <li>• ที่ปรึกษากิตติมศักดิ์ สมาคมนิคมอุตสาหกรรมไทยและพันธมิตร</li> <li>• กรรมการผู้จัดการ บริษัท ไทยอินดัสตรีเอสเตท จำกัด</li> </ul>
	<u>ประสบการณ์</u> <ul style="list-style-type: none"> <li>• เลขานุการ สมาคมนิคมอุตสาหกรรมไทย</li> </ul>
ชื่อ - นามสกุล	รองศาสตราจารย์ประนอม ไชวินวิวัฒน์
ตำแหน่ง	ประธานกรรมการสรรหาและพิจารณาค่าตอบแทน / กรรมการตรวจสอบ / กรรมการบริหารจัดการความเสี่ยง / กรรมการอิสระ
สัญชาติ	ไทย
อายุ	76 ปี
คุณวุฒิ	<ul style="list-style-type: none"> <li>• ปริญญาโท บัณฑิตมหาบัณฑิต Georgia State University ประเทศสหรัฐอเมริกา</li> <li>• ปริญญาตรี บัณฑิตมหาบัณฑิต มหาวิทยาลัยธรรมศาสตร์</li> <li>• การปฏิบัติงานเพื่อเพิ่มพูนความรู้ด้านวิชาการบัญชี Texas University at Austin ประเทศสหรัฐอเมริกา</li> <li>• ประกาศนียบัตรสถาบันกรรมการบริษัทไทย <ul style="list-style-type: none"> <li>➢ หลักสูตร Directors Certification Program (DCP) รุ่นที่ 12/2001</li> <li>➢ หลักสูตร Role of Chairman (RCM) รุ่นที่ 10/2004</li> <li>➢ หลักสูตร Corporate Fraud Detection and Prevention</li> <li>➢ หลักสูตร Audit Committee Program (ACP) รุ่นที่ 15/2006</li> <li>➢ หลักสูตร What the Board Should Do in a Downturn Situation</li> <li>➢ หลักสูตร Monitoring Fraud Risk Management</li> <li>➢ หลักสูตร Role of the Compensation Committee (RCC) รุ่นที่ 11/2010</li> </ul> </li> <li>• สัมมนาเชิงปฏิบัติการ เรื่อง “Audit Committee in a New Era of Governances” Harvard Business School ประเทศสหรัฐอเมริกา</li> <li>• ความรับผิดชอบของคณะกรรมการและผู้บริหารตามพระราชบัญญัติหลักทรัพย์และตลาดหลักทรัพย์.ศ. 2535 (ฉบับแก้ไข)</li> <li>• มาตรฐานการบัญชีฉบับปรับปรุงล่าสุด รุ่นที่ 7 จากสภาวิชาชีพบัญชี ในพระบรมราชูปถัมภ์</li> <li>• ก้าวทันมาตรฐานการบัญชีระหว่างประเทศ คณะพาณิชยศาสตร์และการบัญชี มหาวิทยาลัยธรรมศาสตร์</li> </ul>
ประวัติการทำงาน	<u>ตำแหน่งงานในปัจจุบัน</u> <ul style="list-style-type: none"> <li>• กรรมการและประธานกรรมการตรวจสอบ บมจ. อุตสาหกรรมผ้าเคลือบพลาสติกไทย</li> <li>• กรรมการผู้ทรงคุณวุฒิ คณะพาณิชยศาสตร์และการบัญชี มหาวิทยาลัยธรรมศาสตร์</li> <li>• ประธานกรรมการบริหารกองทุนทำบุญวันเกิดกับธรรมศาสตร์ มหาวิทยาลัยธรรมศาสตร์</li> </ul>

	<p><b>ประสบการณ์</b></p> <ul style="list-style-type: none"> <li>• กรรมการและกรรมการตรวจสอบ บมจ. บางจากปิโตรเลียม</li> <li>• กรรมการรับรองมาตรฐาน และประเมินคุณภาพการศึกษา สำนักงานรับรองมาตรฐานและประเมินคุณภาพการศึกษา (องค์การมหาชน) หรือ สมศ.</li> <li>• กรรมการประจำคณะพาณิชยศาสตร์และการบัญชี มหาวิทยาลัยธรรมศาสตร์</li> <li>• กรรมการและประธานคณะกรรมการตรวจสอบ การไฟฟ้านครหลวง</li> <li>• กรรมการทดสอบผู้สอบบัญชีภาษีอากร กรมสรรพากร กระทรวงการคลัง</li> </ul>
ชื่อ - นามสกุล	นายสุนทร ก่อนนท์เกียรติ
ตำแหน่ง	ประธานกรรมการบริหารจัดการความเสี่ยง / กรรมการตรวจสอบ / กรรมการสรรหาและพิจารณา คำตอบแทน / กรรมการอิสระ
สัญชาติ	ไทย
อายุ	61 ปี
คุณวุฒิ	<ul style="list-style-type: none"> <li>• ปริญญาตรี บริหารธุรกิจจาก University of Detroit Michigan U.S.A.</li> <li>• ประกาศนียบัตรสถาบันกรรมการบริษัทไทย <ul style="list-style-type: none"> <li>➢ หลักสูตร Directors Accreditation Program (DAP) รุ่นที่ 6/2003</li> <li>➢ หลักสูตร Finance for Non Finance Directors (FND) รุ่นที่ 12/2004</li> <li>➢ หลักสูตร Role of the Compensation Committee (RCC) รุ่นที่ 11/2010</li> <li>➢ หลักสูตร Understanding the Fundamental of Financial Statements (UFS) รุ่นที่ 2/2006</li> </ul> </li> </ul>
ประวัติการทำงาน	<p><b>ประสบการณ์</b></p> <ul style="list-style-type: none"> <li>• รองผู้จัดการฝ่ายการตลาด บริษัท ฟู๊ดเว็ลด์ อินเตอร์เทรด จำกัด</li> <li>• ผู้จัดการแผนกการตลาด บริษัท ซีแวลู จำกัด</li> </ul>
ชื่อ - นามสกุล	นายพิชิต สิ้นพัฒนสกุล
ตำแหน่ง	ประธานกรรมการตรวจสอบ / กรรมการบริหารจัดการความเสี่ยง / กรรมการสรรหาและพิจารณา คำตอบแทน / กรรมการอิสระ
สัญชาติ	ไทย
อายุ	61 ปี
คุณวุฒิ	<ul style="list-style-type: none"> <li>• ปริญญาโท บริหารธุรกิจ จาก Sasin College Chulalongkorn University</li> <li>• ปริญญาตรี บริหารธุรกิจ จาก Boston University Massachusetts U.S.A.</li> <li>• ประกาศนียบัตรสถาบันกรรมการบริษัทไทย</li> <li>• ประกาศนียบัตรสถาบันกรรมการบริษัทไทย <ul style="list-style-type: none"> <li>➢ หลักสูตร Directors Accreditation Program (DAP) รุ่นที่ 6/2003</li> <li>➢ หลักสูตร Directors Certification Program (DCP) รุ่นที่ 46/2004</li> </ul> </li> </ul>

	<ul style="list-style-type: none"> <li>➢ หลักสูตร Audit Committee Program (ACP) รุ่นที่ 15/2006</li> <li>➢ หลักสูตร Monitoring Fraud Risk Management</li> <li>➢ หลักสูตร Role of the Compensation Committee (RCC) รุ่นที่ 11/2010</li> </ul>
ประวัติการทำงาน	<u>ตำแหน่งงานในปัจจุบัน</u> <ul style="list-style-type: none"> <li>• กรรมการ บริษัท โรงงานฝ้ายบางกอก จำกัด</li> </ul>
ชื่อ - นามสกุล	นางสาวมาลินี เลี้ยวไพรัตน์
ตำแหน่ง	ประธานกรรมการบริหาร
สัญชาติ	ไทย
อายุ	76 ปี
คุณวุฒิ	<ul style="list-style-type: none"> <li>• คณิตศาสตร์ประกันภัยมหาบัณฑิต มหาวิทยาลัยจอร์เจีย ประเทศสหรัฐอเมริกา</li> <li>• สถิติศาสตร์บัณฑิต (เกียรตินิยมอันดับ 2) สาขาสถิติ พาณิชยศาสตร์และการบัญชี จุฬาลงกรณ์มหาวิทยาลัย</li> <li>• ประกาศนียบัตรสถาบันกรรมการบริษัทไทย <ul style="list-style-type: none"> <li>➢ หลักสูตร Directors Certification Program (DCP) รุ่นที่ 22/2002</li> </ul> </li> <li>• ใบอนุญาตนักคณิตศาสตร์ประกันภัยมาตรา 78/2 แห่งพระราชบัญญัติประกันวินาศภัย พ.ศ. 2535 แก้ไขเพิ่มเติม โดย พระราชบัญญัติประกันวินาศภัย (ฉบับที่ 2) พ.ศ. 2551</li> <li>• ใบอนุญาตนักคณิตศาสตร์ประกันภัยมาตรา 83/2 แห่งพระราชบัญญัติประกันชีวิต พ.ศ. 2535 แก้ไขเพิ่มเติม โดย พระราชบัญญัติประกันชีวิต (ฉบับที่ 2) พ.ศ. 2551</li> </ul>
ประวัติการทำงาน	<u>ตำแหน่งงานในปัจจุบัน</u> <ul style="list-style-type: none"> <li>• กรรมการ บริษัท เลี้ยวไพรัตน์วิสาหกิจ จำกัด</li> <li>• กรรมการ บริษัท บางกอกสหประกันชีวิต จำกัด</li> <li>• กรรมการ บริษัท ทีพีไอ โพลีน จำกัด</li> <li>• กรรมการ บริษัท ทีพีไอ โพลีน เพาเวอร์ จำกัด</li> </ul> <u>ประสบการณ์</u> <ul style="list-style-type: none"> <li>• กรรมการผู้จัดการ บริษัท บางกอกสหประกันภัย จำกัด (มหาชน)</li> <li>• นายกสมาคมประกันวินาศภัย พ.ศ. 2530 – 2532</li> </ul>
ชื่อ - นามสกุล	นายกิจจา ลีลาวณิชกุล
ตำแหน่ง	กรรมการบริหาร
สัญชาติ	ไทย
อายุ	72 ปี
คุณวุฒิ	<ul style="list-style-type: none"> <li>• สาขาบัญชี วิทยาลัยกรุงเทพการบัญชี</li> </ul>
ประวัติการทำงาน	<u>ตำแหน่งงานในปัจจุบัน</u> <ul style="list-style-type: none"> <li>• กรรมการ บริษัท อิมพีเรียลอุตสาหกรรม จำกัด</li> </ul> <u>ประสบการณ์</u> <ul style="list-style-type: none"> <li>• กรรมการผู้จัดการ บริษัท อิมพีเรียลอุตสาหกรรม จำกัด</li> </ul>

ชื่อ - นามสกุล	ดร.ชวิน เขียมโสภณา
ตำแหน่ง	กรรมการบริหาร / ผู้จัดการอาวุโสฝ่ายสินไหมทดแทน
สัญชาติ	ไทย
อายุ	76 ปี
คุณวุฒิ	<ul style="list-style-type: none"> <li>• ปริญญาเอกสาขาวิศวกรรมศาสตร์ มหาวิทยาลัยเมืองโอซากา ประเทศญี่ปุ่น</li> <li>• ปริญญาโท และตรี สาขาวิศวกรรมศาสตร์ มหาวิทยาลัยโคชิซะ เมืองโตเกียว ประเทศญี่ปุ่น</li> <li>• ประกาศนียบัตรสถาบันกรรมการบริษัทไทย <ul style="list-style-type: none"> <li>➢ หลักสูตร Directors Accreditation Program (DAP) รุ่นที่ 28/2004</li> </ul> </li> </ul>
ประวัติการทำงาน	<u>ตำแหน่งงานในปัจจุบัน</u> <ul style="list-style-type: none"> <li>• กรรมการผู้จัดการใหญ่ บริษัท บางกอกสหประกันชีวิต จำกัด</li> <li>• กรรมการ บริษัท อุตสาหกรรมสหัญญูพืช จำกัด</li> <li>• กรรมการ บริษัท ไทยพลาสติก โพรดักส์ จำกัด</li> <li>• กรรมการ บริษัท ไทยพลาสติกฟิล์ม จำกัด</li> <li>• กรรมการ บริษัท ทีพีโอโพลีน จำกัด (มหาชน)</li> </ul>
ชื่อ - นามสกุล	นายประชัย เลี้ยวไพรัตน์
ตำแหน่ง	กรรมการ
สัญชาติ	ไทย
อายุ	74 ปี
คุณวุฒิ	<ul style="list-style-type: none"> <li>• ปริญญาเอก วิศวกรรมศาสตร์ดุษฎีบัณฑิตกิตติมศักดิ์ สาขาวิศวกรรมอุตสาหกรรม มหาวิทยาลัยเทคโนโลยีราชมงคลกรุงเทพ</li> <li>• ปริญญาโท วิศวกรรมศาสตร์มหาบัณฑิต University of California (Berkeley), U.S.A.</li> <li>• ปริญญาตรี วิศวกรรมศาสตร์บัณฑิต (เกียรตินิยมอันดับ 1) University of Canterbury ประเทศนิวซีแลนด์</li> <li>• ประกาศนียบัตรสถาบันกรรมการบริษัทไทย <ul style="list-style-type: none"> <li>➢ หลักสูตร Directors Accreditation Program (DAP) รุ่นที่ 35/2005</li> </ul> </li> </ul>
ประวัติการทำงาน	<u>ตำแหน่งงานในปัจจุบัน</u> <ul style="list-style-type: none"> <li>• ประธานเจ้าหน้าที่บริหารบริษัท ทีพีโอ โพลีน จำกัด (มหาชน)</li> <li>• ประธานกรรมการ บริษัท ทีพีโอ โพลีน เพาเวอร์ จำกัด (มหาชน)</li> <li>• ประธานกรรมการ บริษัท ไนเตรทไทย จำกัด</li> <li>• ประธานกรรมการ บริษัท อุตสาหกรรมสหัญญูพืช จำกัด</li> <li>• ประธานกรรมการ บริษัท ไทยพลาสติกฟิล์ม จำกัด</li> <li>• ประธานกรรมการ บริษัท ไทยพลาสติกโพรดักส์ จำกัด</li> <li>• ประธานกรรมการ บริษัท เลี้ยวไพรัตน์วิสาหกิจ จำกัด</li> </ul>



	<p><u>ประสบการณ์</u></p> <ul style="list-style-type: none"> <li>• ประธานเจ้าหน้าที่บริหาร บจก. คำพลสตีกสาคล</li> <li>• ประธานเจ้าหน้าที่บริหาร บจก. อุตสาหกรรมปิโตรเคมีกัลไทย และบริษัทในเครือที่พีไอ</li> <li>• ประธานกรรมการบริหาร บมจ. บางกอกสหประกันภัย</li> <li>• ประธานกรรมการ บริษัท เงินทุนหลักทรัพย์ค้ำชัยไฟแนนซ์จำกัด (มหาชน)</li> </ul> <p><u>เกียรติคุณสำคัญที่ได้รับการยกย่อง</u></p> <ul style="list-style-type: none"> <li>• เครื่องอิสริยาภรณ์ – ชั้นมหาปรมาภรณ์ช้างเผือก (พ.ศ.2542)</li> <li>• เหรียญกาชาด – สมนาคุณ ชั้นที่ 1 สูงสุด (พ.ศ.2533)</li> <li>• เครื่องราชอิสริยาภรณ์ – ปฐมดิเรกคุณาภรณ์ (พ.ศ.2558)</li> </ul>
<b>ชื่อ – นามสกุล</b>	<b>นางสาวธัญญารัตน์ เอี่ยมโสภณา</b>
<b>ตำแหน่ง</b>	กรรมการบริหาร / กรรมการผู้จัดการ
<b>สัญชาติ</b>	ไทย
<b>อายุ</b>	41 ปี
<b>คุณวุฒิ</b>	<ul style="list-style-type: none"> <li>• ปริญญาโท วิศวกรรมศาสตรมหาบัณฑิต Technical University Berlin, Germany</li> <li>• ปริญญาตรี วิศวกรรมศาสตรบัณฑิต มหาวิทยาลัยธรรมศาสตร์</li> <li>• ประกาศนียบัตรสถาบันกรรมการบริษัทไทย <ul style="list-style-type: none"> <li>➢ หลักสูตร Directors Accreditation Program (DAP) รุ่นที่ 58/2006</li> </ul> </li> <li>• กระทรวงการคลัง หลักสูตรพัฒนาทักษะการบริหารสำหรับผู้รุ่นใหม่ (EYP) รุ่นที่ 2</li> </ul>
<b>ประวัติการทำงาน</b>	<p><u>ตำแหน่งงานในปัจจุบัน</u></p> <ul style="list-style-type: none"> <li>• กรรมการผู้จัดการ บริษัท บางกอกสหประกันภัย จำกัด (มหาชน)</li> </ul> <p><u>ประสบการณ์</u></p> <ul style="list-style-type: none"> <li>• รองกรรมการผู้จัดการ บริษัท บางกอกสหประกันภัย จำกัด (มหาชน)</li> <li>• ผู้จัดการฝ่ายการตลาด บริษัท บางกอกสหประกันภัย จำกัด (มหาชน)</li> <li>• กรรมการ คณะอนุกรรมการทรัพย์สิน สมาคมประกันวินาศภัย พ.ศ. 2552 - 2554</li> <li>• กรรมการ ชมรม Young Insurer Club (YIC) สมาคมประกันวินาศภัย พ.ศ. 2550 - 2552</li> </ul>
<b>ชื่อ - นามสกุล</b>	<b>นางสาวสุจินตนา จำปีศรี</b>
<b>ตำแหน่ง</b>	กรรมการบริหาร / กรรมการบริหารจัดการความเสี่ยง / เลขานุการบริษัท / ผู้จัดการฝ่ายบัญชีและการเงิน
<b>สัญชาติ</b>	ไทย
<b>อายุ</b>	58 ปี
<b>คุณวุฒิ</b>	<ul style="list-style-type: none"> <li>• ปริญญาโท เศรษฐศาสตรมหาบัณฑิต (เศรษฐศาสตร์ธุรกิจ) มหาวิทยาลัยธรรมศาสตร์</li> <li>• ปริญญาตรี บริหารธุรกิจ สาขาวิชาการบัญชี มหาวิทยาลัยรามคำแหง</li> <li>• ประกาศนียบัตรสถาบันกรรมการบริษัทไทย <ul style="list-style-type: none"> <li>➢ หลักสูตร Directors Accreditation Program (DAP) รุ่นที่ 60/2006</li> <li>➢ หลักสูตร Company Secretary Program (CSP) รุ่นที่ 20/2006</li> </ul> </li> </ul>

	<ul style="list-style-type: none"> <li>• วุฒิบัตร หลักสูตร Corporate Secretary Development Program รุ่นที่ 2 ปี 2537 คณะพาณิชยศาสตร์และการบัญชี จุฬาลงกรณ์มหาวิทยาลัย</li> </ul>
ประวัติการทำงาน	<p>ตำแหน่งงานในปัจจุบัน</p> <ul style="list-style-type: none"> <li>• ผู้จัดการฝ่ายบัญชีและการเงิน บริษัท บางกอกสหประกันภัยจำกัด (มหาชน)</li> <li>• เลขานุการบริษัท บริษัท บางกอกสหประกันภัยจำกัด (มหาชน)</li> </ul> <p>ประสบการณ์</p> <ul style="list-style-type: none"> <li>• ผู้ช่วยผู้จัดการสำนักกรรมการผู้จัดการ บริษัท บางกอกสหประกันภัยจำกัด (มหาชน)</li> <li>• ผู้จัดการแผนกตรวจสอบภายใน บริษัท บางกอกสหประกันภัยจำกัด (มหาชน)</li> <li>• ผู้จัดการแผนกบัญชี บริษัท บางกอกสหประกันภัยจำกัด (มหาชน)</li> </ul>
ชื่อ - นามสกุล	นางกอบกุล วงศ์สันติเมธ
ตำแหน่ง	ผู้จัดการฝ่ายรับประกัน
สัญชาติ	ไทย
อายุ	63 ปี
คุณวุฒิ	<ul style="list-style-type: none"> <li>• ปริญญาตรี สาขาธุรกิจระหว่างประเทศ มหาวิทยาลัยหอการค้าไทย</li> </ul>
ประวัติการทำงาน	<p>ตำแหน่งงานในปัจจุบัน</p> <ul style="list-style-type: none"> <li>• ผู้จัดการฝ่ายรับประกัน</li> </ul> <p>ประสบการณ์</p> <ul style="list-style-type: none"> <li>• รองผู้จัดการฝ่ายรับประกัน บริษัท บางกอกสหประกันภัย จำกัด (มหาชน)</li> <li>• ผู้ช่วยผู้จัดการฝ่ายรับประกัน บริษัท บางกอกสหประกันภัย จำกัด (มหาชน)</li> <li>• ผู้จัดการแผนกต่างประเทศ บริษัท บางกอกสหประกันภัยจำกัด (มหาชน)</li> </ul>
ชื่อ - นามสกุล	นายสุธี สิริวรรณ
ตำแหน่ง	ผู้จัดการฝ่ายสินไหมทดแทน
สัญชาติ	ไทย
อายุ	66 ปี
คุณวุฒิ	<ul style="list-style-type: none"> <li>• ปริญญาตรี สาขาบริหารการจัดการ มหาวิทยาลัยรามคำแหง</li> </ul>
ประวัติการทำงาน	<p>ตำแหน่งงานในปัจจุบัน</p> <ul style="list-style-type: none"> <li>• ผู้จัดการฝ่ายสินไหมทดแทน บริษัท บางกอกสหประกันภัยจำกัด (มหาชน)</li> </ul> <p>ประสบการณ์</p> <ul style="list-style-type: none"> <li>• ที่ปรึกษาบริษัท บริษัท แอ็กซ่าประกันภัย(มหาชน)</li> <li>• ผู้อำนวยการอาวุโส ฝ่ายสินไหมทดแทน บริษัท เอ็ม เอส ไอจีประกันภัย(ประเทศไทย) (มหาชน)</li> </ul>

ชื่อ - นามสกุล	นางสาวสุนีย์ คุณวรรณธรรม
ตำแหน่ง	ผู้จัดการฝ่ายทรัพยากรบุคคลและรักษาการผู้จัดการสำนักกรรมการผู้จัดการ
สัญชาติ	ไทย
อายุ	54 ปี
คุณวุฒิ	<ul style="list-style-type: none"> <li>• ปริญญาตรี สาขาการจัดการทั่วไป มหาวิทยาลัยสุโขทัยธรรมมาธิราช</li> <li>• ประกาศนียบัตร หลักสูตร “การเงินเพื่อการบริหาร” รุ่นที่ 5 ปี 2537 จุฬาลงกรณ์มหาวิทยาลัย</li> <li>• ประกาศนียบัตร หลักสูตร “พัฒนาผู้บริหารธุรกิจประกันภัย” รุ่นที่ 14 ปี 2549 จุฬาลงกรณ์มหาวิทยาลัย</li> <li>• ประกาศนียบัตร หลักสูตร “การบริหารและพัฒนาทรัพยากรมนุษย์ไปสู่องค์กรยุคใหม่” รุ่นที่ 11 ปี 2553 สถาบันพัฒนาบริหารศาสตร์ (NIDA)</li> </ul>
ประวัติการทำงาน	<p><u>ตำแหน่งงานในปัจจุบัน</u></p> <ul style="list-style-type: none"> <li>• ผู้จัดการฝ่ายทรัพยากรบุคคล บริษัท บางกอกสหประกันภัยจำกัด (มหาชน)</li> <li>• รักษาการผู้จัดการสำนักกรรมการผู้จัดการ บริษัท บางกอกสหประกันภัยจำกัด (มหาชน)</li> </ul> <p><u>ประสบการณ์</u></p> <ul style="list-style-type: none"> <li>• ผู้จัดการแผนกการเงิน บริษัท บางกอกสหประกันภัยจำกัด (มหาชน)</li> </ul>

# ความรับผิดชอบต่อสังคมและต่อต้านการทุจริตคอร์รัปชัน

บริษัทได้เล็งเห็นถึงการมีส่วนร่วมในความรับผิดชอบต่อสังคม และสิ่งแวดล้อม (Corporate Social Responsibilities: CSR) อันส่งผลถึงความยั่งยืนของบริษัทและสังคมโดยรวม และความใส่ใจในการดูแลกลุ่มผู้มีส่วนได้เสียของบริษัท เช่น ลูกค้า และผู้ถือหุ้น โดยบริษัทได้ดำเนินกิจการตามหลักการกำกับดูแลกิจการที่ดี รวมถึงการจัดทำรายงานทางการเงินตามมาตรฐานการบัญชีที่รับรองทั่วไป และการเปิดเผยข้อมูลตามประกาศของสำนักงานคณะกรรมการกำกับหลักทรัพย์และตลาดหลักทรัพย์ (กลต.) มาอย่างต่อเนื่อง ซึ่งในปี 2558 บริษัทก็ได้ดำเนินกิจกรรมอันส่งผลถึงความรับผิดชอบต่อสังคมดังนี้

- **การประกอบกิจการด้วยความเป็นธรรม** บริษัทตระหนักถึงความเป็นธรรมในการดำเนินธุรกิจเพื่อให้การปฏิบัติงานเป็นไปอย่างมีประสิทธิภาพและเกิดประโยชน์สูงสุดทั้งกับลูกค้าและบริษัท จึงได้มีการแต่งตั้งคณะกรรมการกำหนดมาตรฐาน อยู่ รานอะไหล่ บริษัทเซอร์เวย์ บริษัทยกรถ ร้านกระจก และคณะกรรมการประมวลซากรถ ซากอะไหล่ ควบคุมการดำเนินงานให้เป็นมาตรฐาน และเป็นธรรมต่อผู้มีส่วนได้เสียที่เกี่ยวข้อง

กำหนดให้มีการปฏิบัติต่อกู้และคู่ค้าอย่างเสมอภาคและเป็นธรรม ตั้งอยู่บนพื้นฐานจริยธรรมของบริษัท การได้รับผลตอบแทนที่เป็นธรรมในการดำเนินธุรกิจ โดยไม่เห็นแก่ประโยชน์อื่นใดที่ได้มาจากการดำเนินงานที่ไม่ถูกต้อง โดยคำนึงถึงความเสมอภาคและเป็นธรรม มีจรรยาบรรณในการประกอบธุรกิจ มุ่งมั่นที่จะสร้างความพึงพอใจให้กับลูกค้า ตามพื้นฐานของการดำเนินงานตามหลักธรรมาภิบาล ให้ความร่วมมือกับหน่วยงานภาครัฐ และเอกชนซึ่งเป็นหน่วยงานที่กำกับดูแล ไม่ว่าจะเป็นสำนักงานคณะกรรมการกำกับและส่งเสริมการประกอบธุรกิจประกันภัย (คปภ.) สำนักงานคณะกรรมการกำกับหลักทรัพย์และตลาดหลักทรัพย์ (กลต.) ตลาดหลักทรัพย์แห่งประเทศไทย และสมาคมประกันวินาศภัยไทย ในทุกๆ เรื่องอันเป็นประโยชน์แก่การประกอบธุรกิจประกันภัยเพื่อสร้างเสถียรภาพ พัฒนาคุณภาพและมาตรฐานการดำเนินงานของบริษัทอย่างมีประสิทธิภาพ

นอกจากนี้บริษัทยังคำนึงถึงการปฏิบัติต่อคู่แข่งทางการค้าโดยยึดถือกติกา ไม่กีดกันและทำลายชื่อเสียงของคู่แข่งทางการค้าในการเข้าร่วมแข่งขันทางธุรกิจ หรือกระทำการใดๆ ที่ไม่เป็นธรรมต่อกัน

- **การเคารพสิทธิมนุษยชน** บริษัทให้ความสำคัญต่อการปฏิบัติตามกฎหมายสิทธิมนุษยชน เคารพในสิทธิขั้นพื้นฐานของผู้มีส่วนได้เสียทุกกลุ่ม โดยไม่เลือกปฏิบัติต่อบุคคลใดๆ ด้วยเรื่อง เชื้อชาติ ศาสนา เพศ อายุ และสถานภาพอื่นใดที่ถือเป็นสิทธิมนุษยชน

บริษัทเปิดโอกาสให้พนักงานสามารถแสดงความคิดเห็นได้อย่างเปิดเผยและเท่าเทียมกัน นอกจากนี้บริษัทยังตระหนักถึงความสำคัญที่เท่าเทียมกันต่อผู้พิการ ส่งเสริมและสนับสนุนการสร้างรายได้ให้แก่ผู้พิการโดยร่วมมือกับสำนักงานส่งเสริมและพัฒนาคุณภาพชีวิตคนพิการแห่งชาติ ดำเนินการจัดสถานที่ภายในบริษัทเพื่อให้ศูนย์พัฒนาอาชีพคนพิการจังหวัดนนทบุรี ได้เข้ามาจำหน่ายสินค้าคนพิการอันเป็นการเพิ่มช่องทางในการจำหน่ายสินค้ามากขึ้นเป็นประจำทุกปี

- **การปฏิบัติต่อแรงงานอย่างเป็นธรรม** บริษัทใส่ใจในการดูแลพนักงานให้ได้รับการปฏิบัติตามมาตรฐานด้านแรงงานอย่างถูกต้องเหมาะสม ทั้งด้านผลตอบแทน สวัสดิการ และสิ่งแวดล้อมในการทำงาน มีการจัดตั้งคณะกรรมการสวัสดิการ โดยมีตัวแทนฝ่ายนายจ้างและลูกจ้าง เข้าร่วมประชุมและพิจารณาหารือเกี่ยวกับพนักงานอย่างต่อเนื่อง

ในส่วนการจ้างแรงงานนั้นบริษัทได้ปฏิบัติต่อแรงงานอย่างเป็นธรรม ไม่เลือกปฏิบัติในการจ้างแรงงาน ไม่มีการเลือกเพศ เชื้อชาติ ศาสนา ทุกคนมีโอกาสเท่าเทียมกันในการเข้ารับทำงานผ่านการคัดเลือกตามแบบทดสอบมาตรฐานของบริษัท นอกจากนี้บริษัทยังมีการอบรมความรู้ด้านประกันภัยและทักษะด้านอื่นที่จำเป็นในการปฏิบัติงานอย่างต่อเนื่อง โดยจัด

หลักสูตรเพื่อพัฒนาทักษะและศักยภาพให้แก่พนักงานทุกคน เพื่อเพิ่มพูนความรู้ ความสามารถ ทักษะ และสร้างทัศนคติที่ดีต่อการทำงาน

- **ความรับผิดชอบต่อผู้บริโภค** บริษัทมีความมุ่งมั่นในการสร้างความพึงพอใจให้แก่ผู้เอาประกันด้วยการพัฒนาผลิตภัณฑ์ที่ตอบสนองต่อความต้องการ การยกระดับการบริการที่มีคุณภาพและรวดเร็ว จัดตั้งหน่วยงานลูกค้าสัมพันธ์ (Customer Relationship Management : CRM) ดำเนินการสำรวจความพึงพอใจและรับเรื่องที่สร้างความไม่พึงพอใจต่อลูกค้า เพื่อนำมาปรับปรุงคุณภาพการบริการ และสร้างความประทับใจให้แก่ลูกค้า

นอกจากนี้ในปี 2560 บริษัทได้เข้าร่วมโครงการรับประกันภัยข้าวนาปี ปีการผลิต 2560 ซึ่งเป็นโครงการความร่วมมือระหว่างภาครัฐ และธุรกิจประกันวินาศภัย โดยสำนักงานเศรษฐกิจการคลัง (สศค.) กรมส่งเสริมการเกษตร (กสค.) ธนาคารเพื่อการเกษตรและสหกรณ์การเกษตร (ธ.ก.ส.) สำนักงานคณะกรรมการกำกับและส่งเสริมการประกอบธุรกิจประกันภัย (คปภ.) และสมาคมประกันวินาศภัยไทย ซึ่งบริษัทในฐานะสมาชิกในสมาคมประกันวินาศภัยไทย ได้เล็งเห็นความสำคัญของโครงการ ซึ่งจะทำให้เกษตรกรผู้เพาะปลูกข้าวนาปีในช่วงของโครงการ สามารถบริหารจัดการความเสี่ยงจากภัยธรรมชาติได้

- **การดูแลรักษาสิ่งแวดล้อม** บริษัทให้ความสำคัญต่อการอนุรักษ์พลังงานและส่งเสริมให้มีการใช้ทรัพยากรอย่างคุ้มค่า จึงได้มีการกำหนดนโยบายในด้านการอนุรักษ์พลังงานอย่างชัดเจน โดยประกาศไว้ในฐานข้อมูลภายในองค์กร เพื่อสื่อสารให้แก่พนักงานทั่วทั้งองค์กรได้รับทราบ รวมทั้งส่งเสริมให้พนักงานมีความรู้และตระหนักถึงความสำคัญของการอนุรักษ์พลังงาน โดยบริษัทได้ร่วมมือกับกรมพัฒนาพลังงานทดแทนและอนุรักษ์พลังงาน (พพ.) ในการดำเนินการจัดการพลังงานเป็นประจำทุกปี และได้ตั้งคณะทำงานด้านการจัดการพลังงานขึ้น เพื่อปฏิบัติงานตามแผนอนุรักษ์พลังงานอย่างเคร่งครัด รวมถึงมีการทบทวน วิเคราะห์และแก้ไขข้อบกพร่องของการจัดการพลังงานอย่างสม่ำเสมอ ส่งผลให้บริษัทได้รับรางวัลอาคารประหยัดพลังงาน (MEA ENERGY SAVING BUILDING) จากการไฟฟ้าานครหลวง

นอกจากนี้ บริษัทยังได้ให้การสนับสนุนการจัดแสดงการกุศล โครงการ “แรลลี่ รักรัยโลก” กรุงเทพ – จันทบุรี ครั้งที่ 20 ระหว่างวันที่ 18 – 19 พฤศจิกายน 2560 โดยมีวัตถุประสงค์เพื่อปลูกจิตสำนึกในการอนุรักษ์ธรรมชาติและสิ่งแวดล้อม และส่งเสริมการท่องเที่ยวภายในประเทศ โดยรายได้มอบเป็นทุนการศึกษาให้กับนักเรียนที่เรียนดีแต่ขาดแคลนทุนทรัพย์ ซึ่งงานดังกล่าวได้สำเร็จลุล่วงตามวัตถุประสงค์

สำหรับการกำจัดสิ่งปฏิกูล บริษัทได้มีการคัดแยกขยะที่สามารถนำกลับไปผลิตได้ใหม่ (Recycle) และขยะที่อาจเป็นอันตราย เพื่อให้หน่วยงานราชการจัดเก็บไปทำลายอย่างถูกวิธี ในส่วนการบำบัดน้ำเสียนั้น บริษัทได้ปฏิบัติตามกฎกระทรวงทรัพยากรธรรมชาติและสิ่งแวดล้อมอย่างเคร่งครัด โดยร่วมมือกับฝ่ายสิ่งแวดล้อมและสุขาภิบาล สำนักงานเขตบางรัก ติดตามและแก้ไขการทำงานของระบบบำบัดน้ำเสียเป็นประจำอย่างใกล้ชิด เพื่อพร้อมใช้งานอยู่ตลอดเวลา และมีการนำส่งรายงานสรุปผลการดำเนินงานของระบบบำบัดน้ำเสียเป็นประจำทุกเดือน

- **การร่วมพัฒนาชุมชนและสังคม** บริษัทเล็งเห็นถึงความสำคัญและคุณค่าของบุคลากรซึ่งจะมีส่วนช่วยพัฒนาชุมชนและสังคมให้เกิดความเข้มแข็งและความผาสุก ดังนั้นบริษัทจึงได้เข้าร่วมโครงการเพื่อมอบทุนการศึกษาให้แก่นักเรียนผู้ด้อยโอกาส ร่วมกับบริษัท สยามสไมล์โบรกเกอร์ (ประเทศไทย) จำกัด และบริษัทในเครือสยามสไมล์กรุ๊ป ภายใต้ชื่อโครงการ “สยามสไมล์ ปันน้ำใจให้นักเรียน” เป็นประจำทุกปี

นอกจากนี้ บริษัทยังได้ร่วมเป็นเจ้าของถวายผ้าพระกฐินพระราชทาน ประจำปี 2560 ร่วมกับสำนักงานคณะกรรมการกำกับและส่งเสริมการประกอบธุรกิจประกันภัย (คปภ.) ณ วัดไชยชุมพล ชนะสงคราม พระอารามหลวง ตำบลบ้านใต้ อำเภอเมืองกาญจนบุรี จังหวัดกาญจนบุรี เมื่อวันที่ 30 ตุลาคม 2560

- การต่อต้านการทุจริตคอร์รัปชัน บริษัทมีเจตนาที่ชัดเจนในการดำเนินธุรกิจที่โปร่งใส ยุติธรรม ต่อต้านการให้สินบนในทุกรูปแบบไม่ว่าเจ้าหน้าที่ของรัฐหรือระหว่างบุคคลในภาคเอกชนด้วยตนเอง รวมถึงการมีผลประโยชน์ทับซ้อน ข้อโกง การฟอกเงิน การสนับสนุนการก่อการร้าย โดยมีแนวปฏิบัติในการควบคุม ป้องกัน และติดตามความเสี่ยงจากการทุจริต มีการปลูกฝังค่านิยมและสร้างจิตสำนึกที่ดีในการปฏิบัติงานอย่างซื่อสัตย์สุจริตให้กับพนักงานทุกระดับ เพื่อตอบสนองต่อเจตนาของ บริษัท และหลีกเลี่ยงการดำเนินการที่ขัดต่อหลักการบริหารจัดการที่ดี

เมื่อวันที่ 14 พฤศจิกายน 2560 บริษัทได้ประกาศเจตนาธรรมเข้าเป็นแนวร่วมในโครงการแนวร่วมปฏิบัติของภาคเอกชนไทยในการต่อต้านการทุจริต (Thailand's Private Sector Collective Action Coalition Against Corruption: CAC) เป็นโครงการที่ได้รับการสนับสนุนการจัดตั้งโดยรัฐบาลและสำนักงานคณะกรรมการป้องกันและปราบปรามการทุจริตแห่งชาติ (ป.ป.ช.) ตั้งแต่ปี 2553 และดำเนินการจัดตั้งโดยความร่วมมือของ 8 องค์กรชั้นนำในภาคเอกชนไทย ได้แก่ สมาคมส่งเสริมสถาบันกรรมการบริษัทไทย (IOD) หอการค้าไทย หอการค้าต่างชาติดี สมาคมบริษัทจดทะเบียนไทย สมาคมธนาคารไทย สภาธุรกิจตลาดทุนไทย สภาอุตสาหกรรมแห่งประเทศไทย และสภาอุตสาหกรรมท่องเที่ยวแห่งประเทศไทย ทั้งนี้ ทั้ง 8 องค์กรได้มอบหมายให้ IOD ทำหน้าที่เป็นเลขานุการโครงการและได้รับการสนับสนุนการดำเนินโครงการจาก Center for International Private Enterprise (CIPE) ที่ตั้งอยู่ในประเทศสหรัฐอเมริกา

# การควบคุมภายในและการบริหารจัดการความเสี่ยง

คณะกรรมการบริษัทได้จัดให้มีการดำรงรักษาไว้ซึ่งระบบควบคุมภายในที่มีประสิทธิภาพเพื่อให้มั่นใจได้อย่างมีเหตุผลว่าการบันทึกข้อมูลทางบัญชีมีความถูกต้อง ครบถ้วน และเพียงพอที่จะดำรงรักษาไว้ซึ่งทรัพย์สิน และเพื่อให้ทราบจุดอ่อนเพื่อป้องกันไม่ให้เกิดการทุจริตหรือการดำเนินการที่ผิดปกติดังกล่าวอย่างมีสาระสำคัญ

ในการนี้ คณะกรรมการบริษัทได้แต่งตั้งคณะกรรมการตรวจสอบ ซึ่งประกอบด้วยกรรมการที่ไม่เป็นผู้บริหารจำนวน 4 ท่าน ทำหน้าที่ดังนี้

- กำกับดูแลรายงานทางการเงินของบริษัท ให้มีการปฏิบัติตามมาตรฐานบัญชีที่เหมาะสมกับการดำเนินธุรกิจ ข้อกำหนดของตลาดหลักทรัพย์ฯ และกฎหมายที่เกี่ยวข้อง
- การปฏิบัติตามหลักการบรรษัทภิบาล
- การประเมินการบริหารความเสี่ยงและการควบคุมภายในให้เหมาะสมมีประสิทธิภาพ
- กำกับดูแลระบบงานตรวจสอบให้ได้มาตรฐานการตรวจสอบที่ดี
- คัดเลือกผู้สอบบัญชี เพื่อนำเสนอผ่านคณะกรรมการบริษัทและขออนุมัติแต่งตั้งจากที่ประชุมผู้ถือหุ้น
- รวมทั้งงานอื่น ๆ ที่คณะกรรมการบริษัทได้มอบหมาย

คณะกรรมการตรวจสอบ ทำหน้าที่กำกับดูแลงานโดยมอบหมายให้แผนกตรวจสอบภายในเข้าปฏิบัติหน้าที่ตรวจสอบระบบการปฏิบัติงาน และระบบการควบคุมภายใน ซึ่งบริษัทมีการกำหนดมาตรฐานการปฏิบัติงานในทุก ๆ ด้าน เพื่อให้มีระบบการควบคุมภายในที่ดี และรายงานผลการปฏิบัติงานโดยตรงกับคณะกรรมการตรวจสอบและกรรมการผู้จัดการ ในการปฏิบัติงานของแผนกตรวจสอบภายในจะทำรายงานเสนอคณะกรรมการตรวจสอบเพื่อพิจารณาและประเมินผลทุก ๆ ไตรมาส และระหว่างปีคณะกรรมการตรวจสอบ ผู้บริหาร แผนกตรวจสอบภายใน และผู้สอบบัญชีภายนอกมีการประชุมร่วมกันอยู่เสมอ

ความเห็นของคณะกรรมการตรวจสอบเกี่ยวกับเรื่องนี้ปรากฏในรายงานของคณะกรรมการตรวจสอบซึ่งแสดงไว้ในรายงานประจำปีแล้ว

คณะกรรมการบริษัทมีความเห็นว่าระบบควบคุมภายในของบริษัทโดยรวมอยู่ในระดับที่น่าพอใจ และสามารถสร้างความเชื่อมั่นอย่างมีเหตุผลต่อความเชื่อถือได้ของงบการเงินของบริษัท ณ วันที่ 31 ธันวาคม 2560

สำหรับการบริหารจัดการความเสี่ยงของบริษัทนั้น ได้กำหนดให้คณะกรรมการบริหารความเสี่ยง ทำหน้าที่กำกับดูแลและบริหารระบบการจัดการความเสี่ยงภายในภาพรวมของบริษัท ให้เป็นไปตามนโยบายการบริหารจัดการความเสี่ยงที่กำหนดไว้อย่างเหมาะสม โดยมีคณะกรรมการชุดย่อย ได้แก่ คณะกรรมการพิจารณาการรับประกันภัย คณะกรรมการจัดการค่าสินไหมทดแทน คณะกรรมการพิจารณาการลงทุน และคณะกรรมการฝ่ายบริหาร ทำหน้าที่ติดตามและบริหารจัดการความเสี่ยงที่เกี่ยวข้องกับงานที่ได้รับมอบหมายในแต่ละคณะกรรมการ เพื่อให้การบริหารจัดการความเสี่ยงเป็นไปอย่างมีประสิทธิภาพและสอดคล้องกับกฎระเบียบ ข้อบังคับ และกฎหมายที่เกี่ยวข้อง โดยบริษัทได้กำหนดกระบวนการบริหารความเสี่ยงที่สำคัญไว้ 4 ขั้นตอน ได้แก่ การระบุความเสี่ยง (Risk Identification) การประเมินความเสี่ยง (Risk Assessment) การตอบสนองต่อความเสี่ยง (Risk Response) และการติดตามและประเมินผลการบริหารความเสี่ยง (Risk Monitoring and Review) ตามมาตรฐานการบริหารความเสี่ยงแบบบูรณาการ โดยการระบุความเสี่ยง บริษัทได้พิจารณาให้ครอบคลุมความเสี่ยงในด้านต่างๆ ได้แก่ ความเสี่ยงด้านกลยุทธ์ ความเสี่ยงด้านประกันภัย ความเสี่ยงด้านตลาด ความเสี่ยงด้านกระจุกตัว ความเสี่ยงด้านเครดิต ความเสี่ยงด้านสภาพคล่อง ความเสี่ยงด้านปฏิบัติการ และความเสี่ยงด้านการปฏิบัติตามกฎหมาย นอกจากนี้บริษัทยังได้ส่งเสริมให้พนักงานทุกระดับตระหนักและให้ความสำคัญต่อการควบคุมความเสี่ยงให้อยู่ในระดับที่ยอมรับได้

# รายการระหว่างกัน

## 1. ลักษณะของรายการระหว่างกัน

ในระหว่างปี บริษัทมีรายการธุรกิจที่สำคัญกับบริษัทที่เกี่ยวข้องกัน โดยการมีผู้ถือหุ้น และ/หรือมีกรรมการบางส่วนร่วมกัน โดยรายการดังกล่าวไม่มีอิทธิพลอย่างมีสาระสำคัญในกิจการที่เกี่ยวข้องกัน และเป็นไปตามเงื่อนไขการค้าทั่วไปโดยปกติของการประกอบธุรกิจ โดยคำนึงถึงประโยชน์สูงสุดของบริษัทเป็นสำคัญ พร้อมทั้งปฏิบัติตามกฎหมายที่กำกับควบคุมบริษัทในด้านการประกอบธุรกิจอย่างเคร่งครัด และได้เปิดเผยไว้ในหมายเหตุประกอบงบการเงินข้อ 30 ดังนี้

### ● ลักษณะความสัมพันธ์

รายชื่อกิจการที่เกี่ยวข้องกัน	ลักษณะความสัมพันธ์	ประเภทธุรกิจ
บริษัท บางกอกสหประกันชีวิต จำกัด (มหาชน)	บริษัทร่วม	ประกันชีวิต
บริษัท ทีพีไอ โพลีน จำกัด (มหาชน)	ผู้ถือหุ้นและกรรมการบางส่วนร่วมกัน	ธุรกิจผลิตภัณฑ์คอนกรีต
บริษัท บางกอกสหนายหน้า จำกัด	ผู้ถือหุ้นบางส่วนร่วมกัน	นายหน้าประกันวินาศภัยและประกันชีวิต
บริษัท ธนาพรชัย วิศวกรรม จำกัด	ผู้ถือหุ้นและกรรมการบางส่วนร่วมกัน	ลงทุนในหุ้นและที่ดิน
บริษัท เลียวไพร์ตันวิศวกรรม จำกัด	ผู้ถือหุ้นใหญ่และกรรมการบางส่วนร่วมกัน	ลงทุนในหุ้น
บริษัท ทีพีไอ คอนกรีต จำกัด	กรรมการบางส่วนร่วมกัน	การผลิตคอนกรีตผสมเสร็จ
บริษัท ทีพีไอ โพลีน ชีวะอินทรีย์ จำกัด	กรรมการบางส่วนร่วมกัน	การผลิตปุ๋ยเคมี
บริษัท ทีพีไอ โพลีน เพาเวอร์ จำกัด (มหาชน)	กรรมการบางส่วนร่วมกัน	การผลิตและการส่งไฟฟ้า
บริษัท ทีพีไอ ออล ซีซั่นส์ จำกัด	กรรมการบางส่วนร่วมกัน	การผลิตผลิตภัณฑ์พลาสติก
บริษัท ไทยพลาสติกโปรดักส์ จำกัด	กรรมการบางส่วนร่วมกัน	การผลิตบรรจุภัณฑ์พลาสติก
บริษัท ไทยพลาสติกฟิล์ม จำกัด	กรรมการบางส่วนร่วมกัน	การผลิตผลิตภัณฑ์พลาสติกสำเร็จรูป
บริษัท ไทยพัฒนาการค้าสากล จำกัด	กรรมการบางส่วนร่วมกัน	ค้าส่ง-ปลีก ข้าว
บริษัท ธนาพรชัย จำกัด	กรรมการบางส่วนร่วมกัน	ค้าส่ง-ปลีก ข้าว
บริษัท พรชัยวิศวกรรม จำกัด	กรรมการบางส่วนร่วมกัน	การเช่าสังหาริมทรัพย์
บริษัท พลาสติก โพลีน จำกัด	กรรมการบางส่วนร่วมกัน	จำหน่ายปูนซีเมนต์และเม็ดพลาสติก
บริษัท อุตสาหกรรมสหชัยฟิซ จำกัด	กรรมการบางส่วนร่วมกัน	การผลิตบรรจุภัณฑ์พลาสติก
บริษัท ไนเตรทไทย จำกัด	กรรมการบางส่วนร่วมกัน	ผลิตกรดไนตริกและแอมโมเนียมไนเตรท
บริษัท ดี อาร์ พัฒนาการค้า จำกัด	กรรมการบางส่วนร่วมกัน	การเช่าสังหาริมทรัพย์
บริษัท อิมพีเรียลอุตสาหกรรม จำกัด	กรรมการบางส่วนร่วมกัน	การผลิตและจำหน่ายสีอุตสาหกรรม



● รายการค้าระหว่างกัน

	2560	2559
เบี่ยประกันภัยค้ำรับ		
บริษัทร่วม	10,788	9,098
กิจการอื่นที่เกี่ยวข้องกัน	38,304,158	37,667,459
เงินลงทุนเพื่อขาย- ตราสารทุน		
กิจการอื่นที่เกี่ยวข้องกัน	64,585,748	75,576,907
เงินลงทุนที่จะถือจนครบกำหนด- หุ้นกู้		
กิจการอื่นที่เกี่ยวข้องกัน	70,000,000	90,000,000
ดอกเบี่ยหุ้นกู้ค้ำรับ		
กิจการอื่นที่เกี่ยวข้องกัน	423,452	590,575
สำรองค่าสินไหมทดแทน		
บริษัทร่วม	90,000	6,000
กิจการอื่นที่เกี่ยวข้องกัน	452,696,499	30,781,620
เงินค้ำจ่ายจากการประกันภัยต่อ		
บริษัทร่วม	1,564,368	4,018,300
หนี้สินอื่น- เงินมัดจำค่าเช่า		
บริษัทร่วม	1,503,894	1,503,894
กิจการอื่นที่เกี่ยวข้องกัน	36,000	36,000
ค่านายหน้าค้ำจ่าย		
บริษัทร่วม	-	60
กิจการอื่นที่เกี่ยวข้องกัน	189,696	196,372
เบี่ยประกันภัยรับ		
บริษัทร่วม	22,841,430	21,157,232
กิจการอื่นที่เกี่ยวข้องกัน	187,933,826	184,836,756
<p>บริษัทใช้ นโยบายราคาและเงื่อนไขการคิดค่าเบี่ยประกันภัยรับและเบี่ยประกันภัยต่อ เช่นเดียวกันกับที่คิดกับลูกค้าทั่วไปและบริษัทประกันภัยอื่น</p>		
รายได้ค่าเช่าและบริการ		
บริษัทร่วม	5,189,766	5,194,708
กิจการอื่นที่เกี่ยวข้องกัน	152,425	155,665
<p>บริษัทได้ทำสัญญาให้เช่าพื้นที่สำนักงานและบริการกับบริษัทที่เกี่ยวข้องกัน ซึ่งอัตราค่าเช่าและค่าบริการเป็นไปตามอัตราที่ตกลงกัน และเป็นเช่นเดียวกันกับที่บริษัทคิดกับบริษัททั่วไป</p>		
ค่าเช่าที่ดิน		
กิจการอื่นที่เกี่ยวข้องกัน	3,000,000	3,000,000
<p>บริษัทได้ทำสัญญาเช่าที่ดินกับบริษัทที่เกี่ยวข้องกัน โดยมีระยะเวลาการเช่า 30 ปี ซึ่งราคาและเงื่อนไขของค่าเช่าเป็นเช่นเดียวกันกับบริษัทที่เกี่ยวข้องกันดังกล่าวคิดกับบริษัททั่วไป</p>		

	<u>2560</u>	<u>2559</u>
ค่าสินไหมทดแทน		
บริษัทร่วม	22,693,323	24,556,065
กิจการอื่นที่เกี่ยวข้องกัน	542,210,037	28,562,764
บริษัทจ่ายค่าสินไหมทดแทนตามเงื่อนไขที่ระบุในกรมธรรม์ และเป็นไปตามปกติของการรับประกันภัย		
ค่าจ้างและค่าบำเหน็จ		
บริษัทร่วม	689,663	638,735
กิจการอื่นที่เกี่ยวข้องกัน	723,822	685,718
บริษัทจ่ายค่าจ้างและค่าบำเหน็จเป็นไปตามข้อกำหนดของสำนักงานคณะกรรมการกำกับและส่งเสริมการประกอบธุรกิจประกันภัย และเป็นอัตราที่บริษัทให้กับบริษัททั่วไป		
ดอกเบี้ยรับ		
กิจการอื่นที่เกี่ยวข้องกัน	3,747,466	4,056,233
บริษัทได้รับดอกเบี้ยเท่ากับอัตราดอกเบี้ยที่บริษัทที่เกี่ยวข้องกันคิดให้กับบริษัททั่วไป		
เงินปันผลรับ		
กิจการอื่นที่เกี่ยวข้องกัน	775,826	614,446

## 2. ความจำเป็นและความสมเหตุสมผลของรายการระหว่างกัน

บริษัทมีรายการธุรกิจกับกิจการที่เกี่ยวข้องกัน เพื่อช่วยสนับสนุนการดำเนินงานของบริษัทเป็นการรักษาและขยายฐานลูกค้าของบริษัทในด้านความสมเหตุสมผล อัตราเบี้ยประกันภัยที่กำหนดบริษัทได้ปฏิบัติตามเงื่อนไขและข้อกำหนดของสำนักงานคณะกรรมการกำกับและส่งเสริมการประกอบธุรกิจประกันภัย (สำนักงาน คปภ.) ซึ่งผ่านการอนุมัติตามขั้นตอนที่ถือปฏิบัติโดยปกติ บริษัทมีระบบการควบคุมภายในหลายระดับ มีการตรวจสอบการปฏิบัติงานให้เป็นไปตามกฎหมายระเบียบ และนโยบายในการดำเนินธุรกิจของบริษัท

## 3. มาตรการหรือขั้นตอนการอนุมัติการทำรายการระหว่างกัน

ในด้านการกำหนดความคุ้มครองและอัตราเบี้ยประกันภัย บริษัทมีการกำหนดอัตราเบี้ยประกันภัยให้เหมาะสมกับความเสี่ยง มีการสำรวจทรัพย์สินที่จะทำประกันภัยก่อนการพิจารณารับประกันภัย บริษัทมีขั้นตอนการอนุมัติตามระเบียบการรับประกันภัยของบริษัท ทั้งนี้เพื่อให้เป็นไปตามข้อกำหนดของกรมการประกันภัย

## 4. นโยบายการทำรายการระหว่างกันในอนาคต

บริษัทฯ มีนโยบายที่จะมีรายการธุรกิจกับบริษัทที่เกี่ยวข้องกันต่อไปในอนาคตตามความจำเป็น และความสมเหตุสมผลตามที่อธิบายไว้ข้างต้น อย่างไรก็ตาม บริษัทมุ่งดำเนินธุรกิจด้วยความชัดเจน โปร่งใส และยุติธรรมต่อลูกค้า คู่ค้า และผู้ถือหุ้น ตลอดจนรักษาผลประโยชน์สูงสุดของบริษัทเป็นสำคัญ

## ข้อมูลทางการเงินที่สำคัญ

	2560	2559	2558 (ปรับปรุงใหม่)
<b>ผลการดำเนินงานในรอบปี หน่วย : ล้านบาท</b>			
เบี้ยประกันภัยรับรวม	1,059.05	983.59	850.72
เบี้ยประกันภัยรับสุทธิ	736.73	687.19	563.97
รายได้จากการรับประกันภัย	785.32	735.22	586.48
ค่าสินไหมทดแทน(สุทธิ)	343.89	360.03	231.46
กำไร(ขาดทุน)จากการรับประกันภัย	100.17	50.78	106.92
รายได้จากการลงทุนสุทธิ	11.62	12.57	3.01
กำไรจากการให้เช่าอาคาร	15.12	16.18	7.49
กำไรสุทธิ	35.15	10.96	21.46
<b>ฐานะการเงิน ณ วันสิ้นปี หน่วย : ล้านบาท</b>			
สินทรัพย์รวม	2,053.31	1,512.84	1,566.91
หนี้สินรวม	1,351.90	853.16	903.89
ส่วนของผู้ถือหุ้น	701.41	659.69	663.02
<b>อัตราส่วนสภาพคล่อง</b>			
อัตราส่วนสภาพคล่อง (เท่า)	1.24	1.31	1.12
อัตราหมุนเวียนเบี้ยประกันค้างรับ (วัน)	46.07	47.30	63.80
<b>อัตราส่วนแสดงความสามารถในการทำกำไร</b>			
Retention Rate (%)	69.57	69.86	66.29
อัตราการจ่ายค่าสินไหมทดแทน (%)	46.81	52.70	42.06
อัตรากำไรจากการรับประกันภัย:เบี้ยประกันภัยรับสุทธิ (%)	13.60	7.39	18.96
อัตราส่วนค่าใช้จ่ายในการรับประกัน (%)	46.45	47.48	45.08
อัตราผลตอบแทนจากการลงทุน (%)	1.68	2.02	0.50
อัตราเบี้ยประกันรับสุทธิ (%)	108.26	103.91	89.20
อัตรากำไรสุทธิ (%)	4.04	1.34	3.24
อัตราผลตอบแทนผู้ถือหุ้น(%)	5.16	1.66	3.39
<b>อัตราส่วนแสดงประสิทธิภาพในการดำเนินงาน</b>			
อัตราผลตอบแทนต่อสินทรัพย์(%)	1.97	0.71	1.45
อัตราการหมุนของสินทรัพย์ (เท่า)	0.49	0.53	0.45
<b>อัตราส่วนวิเคราะห์นโยบายทางการเงิน</b>			
อัตราส่วนหนี้สินต่อส่วนของผู้ถือหุ้น (เท่า)	1.93	1.29	1.36
Policy Liability to Capital Fund (เท่า)	1.63	0.99	0.99
อัตราส่วนเงินสำรองต่อส่วนของผู้ถือหุ้น (เท่า)	1.15	0.48	0.48
อัตราส่วนเงินสำรองต่อสินทรัพย์ (%)	39.40	21.06	20.29
อัตราการจ่ายเงินปันผล (%)			559.17

# การวิเคราะห์และคำอธิบายของฝ่ายจัดการ

- สรุปรายงานการตรวจบัญชีของผู้สอบบัญชีรับอนุญาตในระยะเวลา 3 ปีที่ผ่านมา

ตามที่ นางสาววรรณฯ พุทธรเศียร ผู้สอบบัญชีรับอนุญาตเลขทะเบียน 4387 จากบริษัท เอส.เค.แอกเคาน์แต้นท์ เซอร์วิสเชส จำกัด ซึ่งเป็นผู้สอบบัญชีปี 2557 ขอลอนตัวจากการเป็นผู้สอบบัญชีปี 2558 กระทั่งหันหลังจากได้เสนอราคาค่าสอบบัญชีประจำปี 2558 มาแล้วนั้น

บริษัทได้จัดหาผู้สอบบัญชีที่ได้รับความเห็นชอบจาก สำนักงาน ก.ล.ด. โดยได้รับอนุมัติจากที่ประชุมผู้ถือหุ้น เมื่อวันที่ 20 เมษายน 2559 ได้แก่ บริษัท คีลรอยท์ ฟูซ โธมัทส ไชยยศ สอบบัญชี จำกัด ผู้สอบบัญชีคือ นายชวลา เทียนประเสริฐกิจ ผู้สอบบัญชีรับอนุญาต เลขที่ 4301 เพื่อตรวจสอบงบการเงินปี 2558 และผู้สอบบัญชีได้แสดงความเห็นอย่างไม่มีเงื่อนไขต่องบการเงินปี 2558 ของบริษัทว่า งบแสดงฐานะการเงินของบริษัท และผลการดำเนินงาน และกระแสเงินสด สำหรับปีสิ้นสุดวันเดียวกัน ถูกต้องตามที่ควรในสาระสำคัญตามมาตรฐานการรายงานทางการเงิน โดยบริษัทได้มีการแก้ไขข้อผิดพลาดทางบัญชี และการจัดประเภทรายการใหม่ โดยปรับงบการเงิน งวดก่อนที่แสดงเป็นข้อมูลเปรียบเทียบเสมือนว่าข้อผิดพลาดได้ถูกแก้ไขในงวดบัญชีก่อนที่ข้อผิดพลาดได้เกิดขึ้น

ปี 2559 และ 2560 นายชวลา เทียนประเสริฐกิจ ผู้สอบบัญชีรับอนุญาต เลขที่ 4301 จากบริษัท คีลรอยท์ ฟูซ โธมัทส ไชยยศ สอบบัญชี จำกัด เป็นผู้สอบบัญชี และผู้สอบบัญชีได้แสดงความเห็นอย่างไม่มีเงื่อนไขต่องบการเงิน

- คำอธิบายและการวิเคราะห์ฐานะการเงิน และผลการดำเนินงาน

## สรุปผลการดำเนินงานสำหรับปี 2560

ในปี 2560 บริษัทมียอดขายประกันภัยรับซึ่งเป็นรายได้หลักรวม 1,059.05 ล้านบาท เพิ่มขึ้นจากปี 2559 จำนวน 75.46 ล้านบาท หรือคิดเป็นร้อยละ 7.67 จากการเติบโตของทุกประเภทประกันภัย ยกเว้นการประกันอัคคีภัยเท่านั้น บริษัทได้ติดตามสถานะตลาดและการแข่งขันอย่างต่อเนื่อง และปรับกลยุทธ์ในการบริหารงานเพื่อรักษารายได้ รวมถึงเน้นรับงานที่มีคุณภาพ ควบคุมต้นทุนให้ได้ บริษัทมีกำไรจากการรับประกันภัย 100.17 ล้านบาท เพิ่มขึ้นจำนวน 49.38 ล้านบาท หรือคิดเป็นร้อยละ 97.24 เนื่องจากมีอัตราส่วนอัตราส่วนค่าสินไหมทดแทนลดลงจกปีก่อน จากร้อยละ 52.70 ในปี 2559 ลดลงเป็น ร้อยละ 46.81 ในปี 2560 นอกจากนี้บริษัทยังมีรายได้อื่นอีก 84.07 ล้านบาท ซึ่งเป็นรายได้จากการให้เช่าและบริการพื้นที่อาคาร ผลกำไรจากการจำหน่ายเงินลงทุน รายได้จากการลงทุนสุทธิ และรายได้อื่น เมื่อหักค่าใช้จ่ายในการดำเนินงาน 83.81 ล้านบาท ทำให้บริษัทมีผลการดำเนินงานที่เป็นผลกำไรสุทธิจำนวน 35.15 ล้านบาท คิดเป็นกำไรต่อหุ้น 1.17 บาท

## การรับประกันภัยโดยรวม

ในปี 2560 บริษัทมีผลกำไรจากการรับประกันภัยจำนวน 100.17 ล้านบาท จากรายได้เบี้ยประกันรับ 1,059.05 ล้านบาท คิดเป็นอัตรากำไรต่อเบี้ยประกันภัยรับร้อยละ 9.46 เมื่อหักเบี้ยประกันต่อจ่าย 322.32 ล้านบาท คิดเป็นเบี้ยประกันภัยรับสุทธิ 736.73 ล้านบาท คิดเป็นอัตรากำไรต่อเบี้ยประกันภัยรับสุทธิร้อยละ 13.60 เพิ่มขึ้นจากปี 2559 ที่มีผลกำไรจากการรับประกันภัยจำนวน 50.78 ล้านบาท จากรายได้เบี้ยประกันรับ 983.59 ล้านบาท คิดเป็นอัตรากำไรต่อเบี้ยประกันภัยรับร้อยละ 5.16 และมีเบี้ยประกันภัยรับสุทธิ 687.19 ล้านบาท คิดเป็นอัตรากำไรต่อเบี้ยประกันภัยรับสุทธิร้อยละ 7.39 โดยมีสัดส่วนการรับงานตามประเภทการประกันภัยดังนี้

	ปี2560		ปี2559		%เพิ่ม(ลด)
	เบี่ยประกันภัยรับ	สัดส่วน	เบี่ยประกันภัยรับ	สัดส่วน	
ประกันอัคคีภัย	98,226,630	9.27	103,511,176	10.52	(5.11)
ประกันภัยทางทะเลและขนส่ง	24,606,537	2.32	24,432,988	2.48	0.71
ประกันภัยรถ	250,828,556	23.68	217,362,984	22.10	15.40
ประกันภัยอื่น	685,387,669	64.72	638,287,020	64.89	7.38
รวม	1,059,049,392	100.00	983,594,168	100.00	7.67
ค่าใช้จ่ายการรับประกันภัย	685,151,031	64.69	684,433,489	69.58	0.10
กำไรจากการรับประกันภัย	100,166,618	9.46	50,782,980	5.16	97.24

รายได้เบี่ยประกันภัยรับ 1,059.05 ล้านบาท บริษัทรับเบี่ยภัยไว้เองในอัตราร้อยละ 69.57 ซึ่งลดลงเพียงเล็กน้อยจากปี 2559 ที่บริษัทรับเบี่ยภัยไว้เองในอัตราร้อยละ 69.86 ทำให้บริษัทมีเบี่ยประกันภัยรับสุทธิ 736.73 ล้านบาท เพิ่มขึ้นร้อยละ 7.21 ค่าใช้จ่ายในการรับประกันภัยที่สูงขึ้นจากปีก่อนเพียงร้อยละ 0.10 เกิดจากอัตราค่าสินไหมทดแทน ปี 2560 ที่ลดลงจากปีก่อน โดยมีอัตราร้อยละ 46.81 ในขณะที่ปีก่อนร้อยละ 52.70 และในส่วนค่าใช้จ่ายในการรับประกันภัย ซึ่งประกอบด้วยค่าจ้างและค่าบำเหน็จ และค่าใช้จ่ายในการรับประกันภัยอื่น ก็มีอัตรากว่าปีก่อนเช่นกัน โดยมีอัตราร้อยละ 46.45 ในขณะที่ปีก่อนร้อยละ 47.48 บริษัทมีผลกำไรจากการรับประกันภัย 100.17 ล้านบาท เพิ่มขึ้นร้อยละ 97.24 โดยมีกำไรจากทุกประเภทของการรับประกันภัย โดยมีอัตรากำไรจากการรับประกันภัยต่อเบี่ยประกันภัยรับสุทธิ ร้อยละ 13.60 ในขณะที่ปี 2559 อยู่ที่อัตราร้อยละ 7.39

#### การรับประกันอัคคีภัย

ผลการดำเนินงานการรับประกันอัคคีภัย ในปี 2560 บริษัทมีเบี่ยประกันภัยรับ 98.23 ล้านบาท ลดลงจากปีก่อนร้อยละ 5.11 การรับประกันภัยกับลูกค้าโดยตรงไม่เพิ่มขึ้นแต่ยังคงสามารถรักษางานต่ออายุไว้ได้ โดยในปี 2560 บริษัทรับเบี่ยภัยไว้เองร้อยละ 48.15 ซึ่งมีอัตรากำไรที่ต่ำกว่าปี 2560 ที่บริษัทรับเบี่ยภัยไว้เองร้อยละ 56.59 ค่าใช้จ่ายรวม 62.07 ล้านบาท ลดลงจากปีก่อนร้อยละ 26.61 ประกอบด้วยค่าสินไหมทดแทน ค่าจ้างและค่าบำเหน็จ และค่าใช้จ่ายในการรับประกัน ซึ่งลดลงในทุกประเภทของค่าใช้จ่าย โดยเฉพาะอัตราค่าสินไหมทดแทนที่ลดลงจากร้อยละ 83.32 เมื่อปีก่อน ลดลงเหลือร้อยละ 59.27 ในปี 2560 ถึงแม้ว่าการรับประกันอัคคีภัยจะไม่เติบโต มีเบี่ยประกันภัยรับที่ลดลง แต่อัตราค่าสินไหมทดแทนที่ต่ำกว่าปีก่อน ประกอบกับบริษัทสามารถควบคุมต้นทุนการดำเนินงานให้มีอัตรากำไรที่ต่ำกว่าปีก่อน จึงส่งผลให้การดำเนินงานการรับประกันอัคคีภัยมีผลกำไร 4.04 ล้านบาท ในขณะที่ปี 2559 มีผลขาดทุน 4.01 ล้านบาท โดยมีอัตรากำไรจากการรับประกันภัยต่อเบี่ยประกันภัยรับสุทธิ ร้อยละ 8.55 ในขณะที่ปี 2559 มีผลขาดทุนอยู่ที่อัตราร้อยละ 6.85

#### การรับประกันภัยทางทะเลและขนส่ง

ผลการดำเนินงานการรับประกันภัยทางทะเลและขนส่ง ในปี 2560 บริษัทมีเบี่ยประกันภัยรับ 24.61 ล้านบาท เพิ่มขึ้นจากปีก่อนร้อยละ 0.71 บริษัทรับเบี่ยภัยไว้เองร้อยละ 81.09 ซึ่งมีอัตรากำไรที่ลดลงเมื่อเทียบกับปี 2559 ที่บริษัทรับเบี่ยภัยไว้เองร้อยละ 82.87 ค่าใช้จ่ายรวม 8.94 ล้านบาท ลดลงจากปีก่อนร้อยละ 40.68 ประกอบด้วยค่าสินไหมทดแทน ค่าจ้างและค่าบำเหน็จ และค่าใช้จ่ายในการรับประกัน ซึ่งลดลงในทุกประเภทของค่าใช้จ่าย โดยเฉพาะอัตราค่าสินไหมทดแทน ลดลงจากร้อยละ 34.51 ในปี 2559 เป็น ร้อยละ 14.59 จากการที่ได้รับเบี่ยประกันภัยเพิ่มขึ้น อัตราค่าสินไหมทดแทนที่ต่ำลง รวมถึงการควบคุมต้นทุนการดำเนินงานให้มีอัตรากำไรที่ต่ำกว่าปีก่อน ส่งผลให้ผลการดำเนินงานการรับประกันภัยทางทะเลและขนส่ง มีผลกำไรที่เพิ่มขึ้นจากปีก่อน โดยมีกำไรจากการรับประกัน 11.89 ล้านบาท เพิ่มขึ้นจากปีก่อนที่มีกำไร 8.79 ล้านบาท คิดเป็นร้อยละ 35.26 โดยมี

อัตราค่าไถ่จากการรับประกันภัยต่อเบี้ยประกันภัยรับสุทธิ ร้อยละ 59.61 ในขณะที่ปี 2559 อยู่ที่อัตราร้อยละ 43.43

### การรับประกันภัยรถยนต์

ผลการดำเนินงานการรับประกันภัยรถยนต์ ในปี 2560 บริษัทมีเบี้ยประกันภัยรับ 250.83 ล้านบาท เพิ่มขึ้นจากปีก่อน ร้อยละ 15.40 จากการรับประกันภัยรถยนต์ภาคสมัครใจที่เพิ่มขึ้น ซึ่งการรับประกันภัยรถยนต์นี้เป็นการรับประกันภัยรถยนต์ทั้งภาคสมัครใจ และภาคบังคับ ทั้งจากธุรกิจตัวแทน นายหน้า ลูกค้าโดยตรง โดยในการรับประกันภาคสมัครใจนั้น บริษัทได้รับเบี้ยประกันจำนวน 225.87 ล้านบาท เพิ่มขึ้นจากปีก่อนร้อยละ 23.37 ส่วนจากการรับประกันภัยรถยนต์ภาคบังคับบริษัทได้รับเบี้ยประกันจำนวน 24.96 ล้านบาท ลดลงจากปีก่อนร้อยละ 27.17 ซึ่งบริษัทได้ปรับกลยุทธ์ในการดำเนินงานรับประกันภาคบังคับให้รัดกุมขึ้น ในการประกันภัยรถยนต์บริษัทรับเสี่ยงภัยไว้ร้อยละ 98.14 มีค่าใช้จ่ายรวม 216.01 ล้านบาท เพิ่มขึ้นจากปีก่อนร้อยละ 19.52 ประกอบด้วยค่าสินไหมทดแทน ค่าจ้างและค่าบำเหน็จ และค่าใช้จ่ายในการรับประกัน โดยมีอัตราค่าสินไหมทดแทนร้อยละ 68.69 เพิ่มขึ้นเมื่อเทียบกับปีก่อนที่มีอัตราร้อยละ 62.50 ส่วนอัตราส่วนค่าจ้างและค่าบำเหน็จรวมค่าใช้จ่ายในการรับประกันอื่น อยู่ในอัตราร้อยละ 24.67 ลดลงจากปีก่อนซึ่งมีอัตราร้อยละ 25.59 ถึงแม้ว่าการรับประกันรถยนต์จะมีเบี้ยประกันที่เพิ่มขึ้น แต่อัตราค่าสินไหมทดแทนที่สูงกว่าปีก่อน ส่งผลให้การดำเนินงานการรับประกันรถยนต์ มีผลกำไรที่ต่ำกว่าปีก่อนร้อยละ 37.72 โดยมีกำไร 16.52 ล้านบาท ในขณะที่ปีก่อนที่มีกำไร 26.53 ล้านบาท

### การรับประกันภัยเบ็ดเตล็ด

ผลการดำเนินงานการรับประกันภัยอื่น ๆ อันได้แก่ การประกันความเสี่ยงภัยทุกชนิด การประกันอุบัติเหตุ การประกันการเดินทาง การประกันสุขภาพ การประกันความรับผิด และอื่น ๆ ในปี 2560 บริษัทยังคงได้รับงานโครงการแทนชุดเจาะก๊าซธรรมชาติ ซึ่งเป็นเมกะโปรเจกต์ระดับชาติที่เป็นความร่วมมือและมีการลงทุนระหว่างรัฐบาลไทย – มาเลเซีย โดยอยู่ภายใต้การดูแลขององค์กรร่วมระหว่าง 2 ประเทศ โดยโครงการดังกล่าวตั้งอยู่ในพื้นที่อ่าวไทยระหว่างเขตแดนไทยและมาเลเซีย มีพื้นที่ทั้งสิ้น 7,000 ตารางกิโลเมตร ซึ่งแต่เดิมบริษัทประกันภัยมาเลเซียรับประกันภัยไว้ทั้งหมด โดยโครงการดังกล่าวมีมูลค่ากว่า 5.7 หมื่นล้านบาท โดยมีบริษัทประกันภัยเข้ารับประกันทั้งหมด 8 บริษัท โดยบริษัทรับประกันมากที่สุด 20% และมีการโอนความเสี่ยงภัยให้บริษัทประกันภัยต่อ และเก็บไว้เอง 0.4% ของทุนประกัน ซึ่งบริษัทรับงานดังกล่าวมาตั้งแต่ปี 2551 นอกจากนั้นในปี 2560 บริษัทได้เข้าร่วมโครงการรับประกันภัยข้ามทวีป ปีการผลิต 2560 ซึ่งเป็นโครงการความร่วมมือระหว่างภาครัฐ และธุรกิจประกันวินาศภัย โดยสำนักงานเศรษฐกิจการคลัง (สศค.) กรมส่งเสริมการเกษตร (กสศ.) ธนาคารเพื่อการเกษตรและสหกรณ์การเกษตร (ธ.ก.ส.) สำนักงานคณะกรรมการกำกับและส่งเสริมการประกอบธุรกิจประกันภัย (คปภ.) และสมาคมประกันวินาศภัยไทย ซึ่งบริษัทในฐานะสมาชิกในสมาคมประกันวินาศภัยไทย ได้เล็งเห็นความสำคัญของโครงการซึ่งจะทำให้เกษตรกรผู้เพาะปลูกข้ามทวีปในช่วงของโครงการ สามารถบริหารจัดการความเสี่ยงจากภัยธรรมชาติได้

ในปี 2560 บริษัทมีเบี้ยประกันภัยรับ 685.39 ล้านบาท เพิ่มขึ้นจากปีก่อนร้อยละ 7.38 ซึ่งเพิ่มขึ้นในการรับประกันอุบัติเหตุ สุขภาพ และ ความเสี่ยงภัยทุกชนิด การประกันภัยเบ็ดเตล็ดนี้บริษัทรับเสี่ยงภัยไว้เองร้อยละ 61.76 ซึ่งลดลงเพียงเล็กน้อยจากปี 2559 ที่บริษัทรับเสี่ยงภัยไว้เองร้อยละ 61.82 ค่าใช้จ่ายรวม 398.13 ล้านบาท ลดลงจากปีก่อนร้อยละ 1.47 ประกอบด้วยค่าสินไหมทดแทน ค่าจ้างและค่าบำเหน็จ และค่าใช้จ่ายในการรับประกัน โดยมีอัตราค่าสินไหมทดแทนร้อยละ 35.07 ลดลงเมื่อเทียบกับปีก่อนที่มีอัตราร้อยละ 43.77 ส่วนอัตราส่วนค่าจ้างและค่าบำเหน็จรวมค่าใช้จ่ายในการรับประกันอื่น อยู่ในอัตราร้อยละ 57.42 ลดลงจากปีก่อน โดยปีก่อนมีอัตราร้อยละ 59.35 จากการศึกษาที่ได้รับเบี้ยประกันภัยเพิ่มขึ้น อัตราค่าสินไหมทดแทนที่ต่ำลง รวมถึงการควบคุมต้นทุนการดำเนินงานให้มีอัตราที่ต่ำกว่าปีก่อน ส่งผลให้การดำเนินงานการรับประกันภัยมีผลกำไรที่เพิ่มขึ้นจากปีก่อน โดยมีกำไรจากการรับประกัน 67.71 ล้านบาท เพิ่มขึ้นจากปีก่อนที่มีกำไร 19.47 ล้านบาท คิดเป็นร้อยละ 247.67 โดยมีอัตราค่าไถ่จากการรับประกันต่อเบี้ยประกันภัยรับสุทธิ ร้อยละ 15.99 ในขณะที่ปี 2559 อยู่ที่อัตราร้อยละ 4.94

## การลงทุนในทรัพย์สินลงทุน

ณ วันที่ 31 ธันวาคม 2560 บริษัทมีสินทรัพย์ลงทุนรวม 697.10 ล้านบาท เพิ่มขึ้นจากปี 2559 จำนวน 101.07 ล้านบาท หรือร้อยละ 16.96 บริษัทนำสินทรัพย์ลงทุนบางส่วนฝากไว้กับสถาบันการเงินเพื่อเป็นสินทรัพย์หนุนหลังตามประกาศของสำนักงานคณะกรรมการกำกับและส่งเสริมการประกอบธุรกิจประกันภัย (สำนักงาน คปภ.) ในปี 2560 บริษัทสามารถทำรายได้จากการลงทุนได้ จำนวน 11.62 ล้านบาท ลดลงจากปีก่อนร้อยละ 0.08 ประกอบด้วย ดอกเบี้ย เงินปันผลรับ และผลกำไร (ขาดทุน)จากการขายหลักทรัพย์ คิดเป็นอัตราผลตอบแทนร้อยละ 1.68

## การลงทุนในอสังหาริมทรัพย์เพื่อการลงทุน

ในสินทรัพย์ลงทุนรวม 697.10 ล้านบาท มีอสังหาริมทรัพย์เพื่อการลงทุนมูลค่า 83.87 ล้านบาท ซึ่งทำให้บริษัทมีรายได้จากการให้เช่าและบริการพื้นที่สำนักงานบนอาคารบางกอกสหประกันภัยทั้ง 2 อาคาร โดยอาคาร BUI 1 เป็นอาคารสูง 7 ชั้น บางส่วนใช้เป็นสำนักงานของบริษัท และบางส่วนให้เช่า และ อาคาร BUI 2 เป็นอาคารสูง 20 ชั้น รวมเป็นผลกำไรจากการให้เช่าอาคาร 15.12 ล้านบาท คิดเป็นอัตราผลตอบแทนร้อยละ 18.03

## สินทรัพย์

(1) ส่วนประกอบของสินทรัพย์ ณ วันที่ 31 ธันวาคม 2560 ประกอบด้วยเงินสดและรายการเทียบเท่าเงินสดร้อยละ 3.85 เบี้ยประกันภัยค้ำรับร้อยละ 6.60 รายได้จากการลงทุนค้ำรับร้อยละ 0.04 สินทรัพย์จากการประกันภัยต่อร้อยละ 34.83 ลูกหนี้จากสัญญาประกันภัยต่อร้อยละ 3.31 สินทรัพย์ลงทุนร้อยละ 33.95 เงินลงทุนในบริษัทรวมร้อยละ 2.28 ที่ดินอาคารและอุปกรณ์ร้อยละ 13.31 สินทรัพย์ไม่มีตัวตนร้อยละ 0.44 สินทรัพย์ภายใต้การตัดบัญชี ร้อยละ 0.67 และสินทรัพย์อื่น ๆ ร้อยละ 0.71

สินทรัพย์รวมทั้งสิ้น 2,053.31 ล้านบาท เพิ่มขึ้นจากปี 2559 จำนวน 540.47 ล้านบาท หรือคิดเป็นร้อยละ 35.73

## (2) คุณภาพของสินทรัพย์

เงินสดและรายการเทียบเท่าเงินสด ณ วันที่ 31 ธันวาคม 2560 บริษัทมีเงินสดและรายการเทียบเท่าเงินสด 79.09 ล้านบาท ลดลง 46.97 ล้านบาท หรือคิดเป็นร้อยละ 37.26 เป็นเงินสดและเงินฝากธนาคารประเภทไม่กำหนดระยะเวลาจ่ายเงิน

สินทรัพย์ลงทุน ณ วันที่ 31 ธันวาคม 2560 ประกอบด้วย พันธบัตร หุ้นทุน หน่วยลงทุน ตัวแลกเปลี่ยน เงินฝากสถาบันการเงินที่ครบกำหนดเกินกว่าสามเดือนและเงินฝากธนาคารที่นำไปวางเป็นสินทรัพย์หนุนหลัง และอสังหาริมทรัพย์เพื่อการลงทุน รวมจำนวน 697.10 ล้านบาท ซึ่งเป็นมูลค่ายุติธรรม และได้บันทึกผลกำไรที่ยังไม่เกิดขึ้นจากการเปลี่ยนแปลงมูลค่าของเงินลงทุนไว้ในส่วนของผู้ถือหุ้นแล้ว และบริษัทได้นำพันธบัตรซึ่งมีมูลค่าที่ตราไว้จำนวนเงิน 14 ล้านบาท วางประกันไว้กับนายทะเบียนตามพระราชบัญญัติประกันวินาศภัย พ.ศ.2535

อสังหาริมทรัพย์เพื่อการลงทุน เป็นอาคารสำนักงานให้เช่าสูง 20 ชั้น มีมูลค่า 83.87 ล้านบาท ที่บริษัทถือครองไว้เพื่อประโยชน์จากรายได้ค่าเช่า วัตถุประสงค์อสังหาริมทรัพย์เพื่อการลงทุนด้วยราคาทุน หักค่าเสื่อมราคาสะสม และผลขาดทุนจากการด้อยค่าสะสม (ถ้ามี) และคำนวณค่าเสื่อมราคาอาคารตามวิธีเส้นตรงตามอายุการใช้งานโดยประมาณ 27 ปี

ที่ดิน อาคารและอุปกรณ์ ณ วันที่ 31 ธันวาคม 2560 บริษัทมีที่ดิน อาคารและอุปกรณ์สุทธิ 273.33 ล้านบาท ซึ่งมีไว้เป็นที่ตั้งสำนักงานของบริษัท และสาขา และส่วนหนึ่งให้เช่าภายใต้สัญญาเช่าดำเนินงาน ในปี 2558 บริษัทได้ตีราคาที่ดินใหม่โดยใช้ราคาประเมินจากผู้ประเมินราคาอิสระ ซึ่งใช้วิธีการประเมินราคาโดยใช้วิธีเปรียบเทียบราคาตลาด (Market approach) บริษัทฯ มีนโยบายที่จะประเมินราคาที่ดินดังกล่าวทุกระยะประมาณ 3 ปี

สินทรัพย์จากการประกันภัยต่อ ณ วันที่ 31 ธันวาคม 2560 บริษัทมีสินทรัพย์จากการประกันภัยต่อ 715.21 ล้านบาท

เพิ่มขึ้น 432.62 ล้านบาท หรือร้อยละ 153.09

เบี้ยประกันภัยค้ำรับ ณ วันที่ 31 ธันวาคม 2560 บริษัทมีเบี้ยประกันภัยค้ำรับสุทธิ 135.52 ล้านบาท เพิ่มขึ้น 6.29 หรือคิดเป็นร้อยละ 4.87 สามารถแยกตามอายุเบี้ยประกันค้ำรับได้ดังนี้

	(หน่วย : บาท)	
	2560	2559
<b>จากการรับประกันภัยโดยตรง</b>		
ยังไม่ถึงกำหนดรับชำระ	88,543,798	69,503,534
ค้ำรับไม่เกิน 30 วัน	33,301,949	36,993,997
ค้ำรับ 31 - 60 วัน	5,385,150	5,098,034
ค้ำรับ 61 - 90 วัน	2,623,879	3,503,668
ค้ำรับเกินกว่า 90 วัน	9,100,845	19,364,045
รวมเบี้ยประกันภัยค้ำรับ	138,955,621	134,463,278
หัก ค่าเพื่อหนี้สงสัยจะสูญ	(3,436,750)	(5,237,486)
เบี้ยประกันภัยค้ำรับ - สุทธิ	135,518,871	129,225,792
<b>ลูกหนี้ระหว่างดำเนินคดี</b>		
ค้ำรับเกินกว่า 1 ปี	81,089,655	81,305,913
หัก ค่าเพื่อหนี้สงสัยจะสูญ	(81,089,655)	(81,305,913)
ลูกหนี้ระหว่างดำเนินคดี - สุทธิ	-	-
เบี้ยประกันภัยค้ำรับ - สุทธิ	135,518,871	129,225,792

เบี้ยประกันภัยค้ำรับจำนวน 135.52 ล้านบาท เป็นเบี้ยประกันภัยที่ยังไม่ถึงกำหนดชำระ และค้ำรับไม่เกิน 60 วัน จำนวน 127.23 ล้านบาท คิดเป็นร้อยละ 93.88 ของเบี้ยประกันภัยค้ำรับสุทธิ ซึ่งเป็นเบี้ยประกันภัยที่ยังไม่ถึงกำหนดชำระ ตามระยะเวลาเครดิตและอัตราส่วนดังกล่าวสูงกว่าปีก่อนที่มีอัตราร้อยละ 86.36 แสดงถึงประสิทธิภาพในการเก็บหนี้ที่เพิ่มขึ้น นอกจากนั้นบริษัทมีนโยบายในการตั้งค่าเพื่อหนี้สงสัยจะสูญจากจำนวนเบี้ยประกันที่คาดว่าจะเรียกเก็บไม่ได้จากเบี้ยประกันภัยค้ำรับทั้งสิ้นที่มีอยู่ โดยประมาณจากประสบการณ์การเรียกเก็บหนี้ในอดีต และตามสถานะปัจจุบัน อย่างไรก็ตาม บริษัทได้ปรับปรุง พัฒนาระบบการบริหารจัดการในเรื่องการเร่งรัดหนี้้อย่างสม่ำเสมอ เพื่อให้การจัดเก็บเบี้ยประกันมีประสิทธิภาพมากขึ้น

#### สภาพคล่องและความเพียงพอของเงินทุนของบริษัท

**กระแสเงินสด** บริษัทมีเงินสดและรายการเทียบเท่าเงินสด ณ สิ้นปี 2560 จำนวน 79.09 ล้านบาท ลดลงจากปีก่อน 46.97 ล้านบาท คิดเป็นร้อยละ 37.26

	หน่วย : ล้านบาท	
	2560	2559
กระแสเงินสดได้มาจาก(ใช้ไปใน)กิจกรรมดำเนินงาน	(35.35)	88.61
กระแสเงินสดได้มาจาก(ใช้ไปใน)กิจกรรมลงทุน	(11.62)	(3.14)
กระแสเงินสดได้มาจาก(ใช้ไปใน)กิจกรรมจัดหาเงิน	0.00	(20.00)
	(46.97)	65.47

กระแสเงินสดใช้ไปในกิจกรรมดำเนินงาน 35.35 ล้านบาทเกิดจากการได้มาและใช้ไปในการดำเนินงานด้านการรับประกันภัย ในการเก็บค่าเบี้ยประกัน จ่ายค่าสินไหมทดแทน และจ่ายค่าใช้จ่ายในการรับประกัน เป็นเงินได้มา 109.76 ล้านบาท รับจากดอกเบี้ย เงินปันผล และรายได้อื่น ๆ เป็นเงิน 12.82 ล้านบาท ใช้ไปในสินทรัพย์ลงทุน 69.40 ล้านบาท จ่าย



ค่าใช้จ่ายดำเนินงาน 73.23 ล้านบาท และจ่ายภาษีเงินได้นิติบุคคล 15.29 ล้านบาท

กระแสเงินสดใช้ไปในกิจกรรมลงทุน 11.62 ล้านบาท เป็นการลงทุนในสินทรัพย์ดำเนินงาน

**อัตราส่วนสภาพคล่อง** ณ วันที่ 31 ธันวาคม 2560 บริษัทมีอัตราส่วนสภาพคล่อง 1.24 เท่า และมีอัตราหมุนเวียนของเบี่ยประกันค้ำรับ 46.07 วัน ที่มีอัตราที่ดีกว่าปีก่อนซึ่งถือว่าสภาพคล่องที่เพียงพอ

#### **แหล่งที่มาของเงินทุน**

แหล่งที่มาของเงินทุนของบริษัท คือ รายได้จากการรับประกันภัย รายได้จากการให้เช่าและบริการด้านอาคาร และเงินกองทุน บริษัทไม่มีการกู้ยืมเงินจากแหล่งใด ๆ ซึ่งบริษัทจะนำเงินรายได้ดังกล่าวไปลงทุนเพื่อให้ได้ผลตอบแทนเพิ่มขึ้น

ความสามารถในการดำรงเงินกองทุนของบริษัท บริษัทจัดสรรเงินสำรองตามประกาศกระทรวงพาณิชย์ และมีเงินกองทุนเพียงพอตามข้อกำหนดของสำนักงานคณะกรรมการกำกับและส่งเสริมการประกอบธุรกิจประกันภัย (สำนักงานคปภ.) มีสภาพคล่องเพียงพอและมีความสามารถในการชำระหนี้ที่อยู่ในเกณฑ์ดี เพื่อให้การบริหารการเงินเป็นไปอย่างมีประสิทธิภาพ โดยอัตราส่วนเงินกองทุนต่อเงินกองทุนที่ต้องดำรงตามกฎหมายตามเกณฑ์ของสำนักงาน คปภ. ของบริษัทอยู่ที่ร้อยละ 301.08 ซึ่งสูงกว่าค่ามาตรฐานที่สำนักงาน คปภ. กำหนดไว้คือร้อยละ 140

**การดำรงอัตราส่วนต่างๆ ตามข้อกำหนดของหน่วยงานกำกับดูแลและอัตราส่วนที่สำคัญซึ่งเป็นลักษณะเฉพาะของอุตสาหกรรม**

บริษัทตั้งสำรองตามกฎหมายจำนวน 19.42 ล้านบาท คิดเป็นร้อยละ 6.47 ของทุนจดทะเบียนของบริษัท โดยเป็นการสำรองตามพระราชบัญญัติบริษัทมหาชนจำกัด พ.ศ. 2535 ซึ่งบริษัทต้องจัดสรรกำไรสุทธิสำหรับปีส่วนหนึ่งไว้เป็นทุนสำรองไม่น้อยกว่าร้อยละห้าของกำไรสุทธิสำหรับปีหักด้วยยอดเงินค่าทุนสะสมยกมา (ถ้ามี) จนกว่าทุนสำรองนี้จะมีจำนวนไม่น้อยกว่าร้อยละสิบของทุนจดทะเบียน

บริษัทมีการจัดสรรเงินสำรองตามประกาศกระทรวงพาณิชย์ เรื่อง การจัดสรรเงินสำรองสำหรับเบี่ยประกันที่ยังไม่ตกเป็นรายได้ของบริษัทและเงินสำรองสำหรับค่าสินไหมทดแทนของบริษัทประกันวินาศภัย โดย ณ วันที่ 31 ธันวาคม 2560 บริษัทมีเงินสำรองสำหรับเบี่ยประกันจำนวน 329.52 ล้านบาท และสำรองค่าสินไหมทดแทน 811.04 ล้านบาท รวมเป็นภาระหนี้สินจากสัญญาประกันภัย 1,140.56 ล้านบาท เมื่อหักเงินสำรองประกันส่วนที่เรียกคืนได้จากบริษัทประกันภัยต่อจำนวน 715.20 ล้านบาท ทำให้บริษัทมีภาระหนี้สินจากสัญญาประกันภัยสุทธิ 425.35 ล้านบาทและบริษัทได้นำหลักทรัพย์ประกอบด้วยพันธบัตรรัฐบาล บัญชีเงินฝากธนาคารประจำ หุ่นในตลาดหลักทรัพย์ หุ่นนอกตลาดหลักทรัพย์ และหน่วยลงทุน มูลค่ารวม 578.99 ล้านบาท ซึ่งปลอดจากภาระผูกพัน บางส่วนวางไว้กับสำนักงาน คปภ. และบางส่วนวางไว้กับสถาบันการเงินแห่งหนึ่ง เพื่อเป็นสินทรัพย์หนุนหลังตามข้อกำหนดของสำนักงาน คปภ.

# รายงานของผู้สอบบัญชีรับอนุญาต

เสนอ ผู้ถือหุ้นของบริษัท บางกอกสหประกันภัย จำกัด (มหาชน)

## ความเห็น

ข้าพเจ้าได้ตรวจสอบงบการเงินที่แสดงเงินลงทุนตามวิธีส่วนได้เสียและงบการเงินเฉพาะกิจการของบริษัท บางกอกสหประกันภัย จำกัด (มหาชน) (“บริษัท”) ซึ่งประกอบด้วยงบแสดงฐานะการเงินที่แสดงเงินลงทุนตามวิธีส่วนได้เสียและเฉพาะกิจการ ณ วันที่ 31 ธันวาคม 2560 และงบกำไรขาดทุนและกำไรขาดทุนเบ็ดเสร็จอื่นที่แสดงเงินลงทุนตามวิธีส่วนได้เสียและเฉพาะกิจการ งบแสดงการเปลี่ยนแปลงในส่วนของเจ้าของที่แสดงเงินลงทุนตามวิธีส่วนได้เสียและเฉพาะกิจการ และงบกระแสเงินสดที่แสดงเงินลงทุนตามวิธีส่วนได้เสียและเฉพาะกิจการสำหรับปีสิ้นสุดวันเดียวกันและหมายเหตุประกอบงบการเงิน รวมถึงสรุปนโยบายการบัญชีที่สำคัญ

ข้าพเจ้าเห็นว่า งบการเงินที่แสดงเงินลงทุนตามวิธีส่วนได้เสียและงบการเงินเฉพาะกิจการข้างต้นนี้แสดงฐานะการเงินของบริษัท บางกอกสหประกันภัย จำกัด (มหาชน) ณ วันที่ 31 ธันวาคม 2560 และผลการดำเนินงาน และกระแสเงินสดสำหรับปีสิ้นสุดวันเดียวกัน โดยถูกต้องตามที่ควรในสาระสำคัญตามมาตรฐานการรายงานทางการเงิน

## เกณฑ์ในการแสดงความเห็น

ข้าพเจ้าได้ปฏิบัติตามตรวจสอบตามมาตรฐานการสอบบัญชี ความรับผิดชอบของข้าพเจ้าได้กล่าวไว้ในวรรคความรับผิดชอบของผู้สอบบัญชีต่อการตรวจสอบงบการเงินที่แสดงเงินลงทุนตามวิธีส่วนได้เสียและงบการเงินเฉพาะกิจการในรายงานของข้าพเจ้า ข้าพเจ้ามีความเป็นอิสระจากบริษัทตามข้อกำหนดของจรรยาบรรณของผู้ประกอบวิชาชีพบัญชีที่กำหนดโดยสภาวิชาชีพบัญชีในส่วนที่เกี่ยวข้องกับการตรวจสอบงบการเงินที่แสดงเงินลงทุนตามวิธีส่วนได้เสียและงบการเงินเฉพาะกิจการ และข้าพเจ้าได้ปฏิบัติตามความรับผิดชอบด้านจรรยาบรรณอื่นๆ ซึ่งเป็นไปตามข้อกำหนดเหล่านี้ ข้าพเจ้าเชื่อว่าหลักฐานการสอบบัญชีที่ข้าพเจ้าได้รับเพียงพอและเหมาะสมเพื่อใช้เป็นเกณฑ์ในการแสดงความเห็นของข้าพเจ้า

## เรื่องสำคัญในการตรวจสอบ

เรื่องสำคัญในการตรวจสอบคือเรื่องต่างๆ ที่มีนัยสำคัญที่สุดตามดุลยพินิจของผู้ประกอบวิชาชีพของข้าพเจ้าในการตรวจสอบงบการเงินที่แสดงเงินลงทุนตามวิธีส่วนได้เสียและงบการเงินเฉพาะกิจการสำหรับปีปัจจุบัน ข้าพเจ้าได้นำเรื่องเหล่านี้มาพิจารณาในบริบทของการตรวจสอบงบการเงินที่แสดงเงินลงทุนตามวิธีส่วนได้เสียและงบการเงินเฉพาะกิจการ โดยรวมและในการแสดงความเห็นของข้าพเจ้า ทั้งนี้ ข้าพเจ้าไม่ได้แสดงความเห็นแยกต่างหากสำหรับเรื่องเหล่านี้

เรื่องสำคัญในการตรวจสอบ	วิธีการตรวจสอบที่ใช้เพื่อตอบสนอง
<p><b>การรับรู้เบี่ยงประกันภัยรับและเงินสำรองเบี่ยงประกันภัยที่ยังไม่ถือเป็นรายได้</b></p> <p>บริษัทมีรายการกรมธรรม์ประกันภัยเป็นจำนวนมาก ทั้งที่เกิดจากการรับประกันภัยโดยตรง การรับประกันภัยผ่านตัวแทนนายหน้า และการรับประกันภัยจากบริษัทประกันภัยต่อ ซึ่งมีลักษณะของเอกสารประกอบรายการที่แตกต่างกันไป ดังนั้นเรื่องสำคัญในการตรวจสอบ คือ การรับรู้รายการเบี่ยงประกันภัยรับและเงินสำรองเบี่ยงประกันภัยที่ยังไม่ถือเป็นรายได้ว่าเป็นรายการที่เกิดขึ้นจริงและมีการรับรู้รายการเบี่ยงประกันภัยรับและเงินสำรองเบี่ยงประกันภัยที่ยังไม่ถือเป็นรายได้ถูกต้องตามมาตรฐานการรายงานทางการเงิน</p> <p>นโยบายการบัญชีเรื่องการรับรู้รายได้และรายละเอียดเงินสำรองเบี่ยงประกันภัยที่ยังไม่ถือเป็นรายได้แสดงไว้ในหมายเหตุประกอบงบการเงินข้อ 3.2 และข้อ 16.1.2 ตามลำดับ</p>	<p>วิธีการตรวจสอบที่สำคัญรวมถึง</p> <ul style="list-style-type: none"> <li>• ทำความเข้าใจเกี่ยวกับขั้นตอนการปฏิบัติงานและระบบการควบคุมภายในที่เกี่ยวข้องกับการรับรู้เบี่ยงประกันภัยรับและเงินสำรองเบี่ยงประกันภัยที่ยังไม่ถือเป็นรายได้</li> <li>• สอบทานการออกแบบและปฏิบัติตามระบบการควบคุมภายใน</li> <li>• ทดสอบความมีประสิทธิภาพของการปฏิบัติตามระบบการควบคุมภายในที่เกี่ยวข้องกับการรับรู้เบี่ยงประกันภัยรับและเงินสำรองเบี่ยงประกันภัยที่ยังไม่ถือเป็นรายได้</li> <li>• ตรวจสอบเนื้อหาสาระ ซึ่งประกอบด้วย <ul style="list-style-type: none"> <li>- ตรวจสอบการบันทึกรายการสำหรับกรมธรรม์ และกรมธรรม์สลับหลัง โดยพิจารณาขั้นตอนการอนุมัติรายการ และตรวจสอบเอกสารประกอบรายการอื่นๆที่สำคัญ เพื่อพิจารณาว่าเบี่ยงประกันภัยรับและเงินสำรองเบี่ยงประกันภัยที่ยังไม่ถือเป็นรายได้เป็นรายการที่เกิดขึ้นจริงและมีการรับรู้รายการถูกต้อง</li> <li>- ทดสอบการคำนวณเงินสำรองเบี่ยงประกันภัยที่ยังไม่ถือเป็นรายได้ รวมถึงตรวจสอบเอกสารประกอบ การลงบัญชี</li> <li>- วิเคราะห์เปรียบเทียบข้อมูลทางการเงินที่เกี่ยวข้องกับเบี่ยงประกันภัยรับและเงินสำรองเบี่ยงประกันภัยที่ยังไม่ถือเป็นรายได้</li> </ul> </li> </ul>

เรื่องสำคัญในการตรวจสอบ	วิธีการตรวจสอบที่ใช้เพื่อตอบสนอง
<p><b>สำรองค่าสินไหมทดแทน</b></p> <p>ประมาณการสำรองค่าสินไหมทดแทนคำนวณโดยนักคณิตศาสตร์ประกันภัย โดยการใช้วิธีการคณิตศาสตร์ประกันภัย ซึ่งต้องมีการใช้สมมติฐานต่าง ๆ ที่สำคัญประกอบการคำนวณ ดังนั้น เรื่องสำคัญในการตรวจสอบ คือ การรับรู้ค่าสินไหมทดแทนและสำรองค่าสินไหมทดแทนมีความครบถ้วนและถูกต้องตามมาตรฐานการรายงานทางการเงิน</p> <p>สำรองค่าสินไหมทดแทนรวมถึงหนี้สินที่เกิดจากการประมาณการค่าสินไหมทดแทนที่เกิดขึ้นและได้รับรายงานแล้ว และค่าสินไหมทดแทนที่เกิดขึ้นแล้วแต่ยังไม่ได้มีการรายงานให้บริษัททราบ</p> <p>นโยบายการบัญชีเรื่องสำรองค่าสินไหมทดแทนและรายละเอียดสำรองค่าสินไหมทดแทนแสดงไว้ในหมายเหตุประกอบงบการเงินข้อ 4.13.2 และข้อ 18.1.1 ตามลำดับ</p>	<p>วิธีการตรวจสอบที่สำคัญรวมถึง</p> <ul style="list-style-type: none"> <li>• ทำความเข้าใจเกี่ยวกับขั้นตอนการปฏิบัติงานและระบบการควบคุมภายในที่เกี่ยวข้องกับสำรองค่าสินไหมทดแทน</li> <li>• สอบทานการออกแบบและปฏิบัติตามระบบการควบคุมภายใน</li> <li>• ทดสอบความมีประสิทธิภาพของการปฏิบัติตามระบบการควบคุมภายในที่เกี่ยวข้องกับสำรองค่าสินไหมทดแทน</li> <li>• ตรวจสอบเนื้อหาสาระ ซึ่งประกอบด้วย <ul style="list-style-type: none"> <li>- ตรวจสอบรายงานสำรองค่าสินไหมทดแทน โดยพิจารณาขั้นตอนการอนุมัติรายการ และเอกสารประกอบรายการอื่นๆที่สำคัญ เพื่อพิจารณาว่าสำรองค่าสินไหมทดแทนมีการบันทึกรายการครบถ้วนและถูกต้อง</li> <li>- ประเมินความเหมาะสมของวิธีการและสมมติฐานที่สำคัญที่นักคณิตศาสตร์ประกันภัยนำมาใช้ในการประเมินหนี้สินที่เกิดจากการประมาณการค่าสินไหมทดแทนที่เกิดขึ้นแล้วแต่ยังไม่ได้มีการรายงานให้บริษัททราบ รวมทั้งพิจารณาความสมเหตุสมผลของสมมติฐานที่นำมาใช้ ตลอดจนการประเมินความรู้ความสามารถและฝีมือของนักคณิตศาสตร์ประกันภัย</li> <li>- วิเคราะห์เปรียบเทียบข้อมูลทางการเงินที่เกี่ยวข้องกับสำรองค่าสินไหมทดแทน</li> </ul> </li> </ul>

### ข้อมูลอื่น

ผู้บริหารเป็นผู้รับผิดชอบต่อข้อมูลอื่น ข้อมูลอื่นประกอบด้วยข้อมูลซึ่งรวมอยู่ในรายงานประจำปี ซึ่งคาดว่าจะถูกจัดเตรียมให้ข้าพเจ้าภายหลังวันที่ในรายงานของผู้สอบบัญชี

ความเห็นของข้าพเจ้าต่องบการเงินที่แสดงเงินลงทุนตามวิธีส่วนได้เสียและงบการเงินเฉพาะกิจการ ไม่ครอบคลุมถึงข้อมูลอื่น และข้าพเจ้าไม่ได้ให้ความเชื่อมั่นต่อข้อมูลอื่น

ความรับผิดชอบของข้าพเจ้าที่เกี่ยวข้องกับการตรวจสอบงบการเงินที่แสดงเงินลงทุนตามวิธีส่วนได้เสียและงบการเงินเฉพาะกิจการคือ การอ่านและพิจารณาว่าข้อมูลอื่นมีความขัดแย้งที่มีสาระสำคัญกับงบการเงินหรือกับความรู้ที่ได้รับจากการ

ตรวจสอบของข้าพเจ้า หรือปรากฏว่าข้อมูลอื่นมีการแสดงข้อมูลที่ขัดต่อข้อเท็จจริงอันเป็นสาระสำคัญหรือไม่

เมื่อข้าพเจ้าได้อ่านรายงานประจำปี หากข้าพเจ้าสรุปได้ว่ามีการแสดงข้อมูลที่ขัดต่อข้อเท็จจริงอันเป็นสาระสำคัญ ข้าพเจ้าต้องสื่อสารเรื่องดังกล่าวกับผู้มีหน้าที่ในการกำกับดูแลและฝ่ายบริหารของบริษัท

**ความรับผิดชอบของผู้บริหารและผู้มีหน้าที่ในการกำกับดูแลต้องบการเงินที่แสดงเงินลงทุนตามวิธี  
ส่วนได้เสียและงบการเงินเฉพาะกิจการ**

ผู้บริหารมีหน้าที่รับผิดชอบในการจัดทำและนำเสนองบการเงินที่แสดงเงินลงทุนตามวิธีส่วนได้เสียและงบการเงินเฉพาะกิจการเหล่านี้โดยถูกต้องตามที่ควรตามมาตรฐานการรายงานทางการเงิน และรับผิดชอบเกี่ยวกับการควบคุมภายในที่ผู้บริหารพิจารณาว่าจำเป็นเพื่อให้สามารถจัดทำงบการเงินที่แสดงเงินลงทุนตามวิธีส่วนได้เสียและงบการเงินเฉพาะกิจการที่ปราศจากการแสดงข้อมูลที่ขัดต่อข้อเท็จจริงอันเป็นสาระสำคัญ ไม่ว่าจะเกิดจากการทุจริตหรือข้อผิดพลาด

ในการจัดทำงบการเงินที่แสดงเงินลงทุนตามวิธีส่วนได้เสียและงบการเงินเฉพาะกิจการ ผู้บริหารรับผิดชอบ ในการประเมินความสามารถของบริษัทในการดำเนินงานต่อเนื่อง เปิดเผยเรื่องที่เกี่ยวกับการดำเนินงานต่อเนื่อง (ตามความเหมาะสม) และการใช้เกณฑ์การบัญชีสำหรับการดำเนินงานต่อเนื่องเว้นแต่ผู้บริหาร มีความตั้งใจที่จะเลิกบริษัทหรือหยุดดำเนินงานหรือไม่สามารถดำเนินงานต่อเนื่องต่อไปได้

ผู้มีหน้าที่ในการกำกับดูแลมีหน้าที่ในการสอดส่องดูแลกระบวนการในการจัดทำรายงานทางการเงินของบริษัท

**ความรับผิดชอบของผู้สอบบัญชีต่อการตรวจสอบงบการเงินที่แสดงเงินลงทุนตามวิธีส่วนได้เสียและ งบการเงินเฉพาะกิจการ**

การตรวจสอบของข้าพเจ้ามีวัตถุประสงค์เพื่อให้ได้ความเชื่อมั่นอย่างสมเหตุสมผลว่างบการเงินที่แสดงเงินลงทุนตามวิธีส่วนได้เสียและงบการเงินเฉพาะกิจการ โดยรวมปราศจากการแสดงข้อมูลที่ขัดต่อข้อเท็จจริงอันเป็นสาระสำคัญหรือไม่ ไม่ว่าจะเกิดจากการทุจริตหรือข้อผิดพลาด และเสนอรายงานของผู้สอบบัญชีซึ่งรวมความเห็นของข้าพเจ้าอยู่ด้วย ความเชื่อมั่นอย่างสมเหตุสมผลคือความเชื่อมั่นในระดับสูงแต่ไม่ได้เป็นการรับประกันว่าการปฏิบัติงานตรวจสอบตามมาตรฐานการสอบบัญชีจะสามารถตรวจพบข้อมูลที่ขัดต่อข้อเท็จจริงอันเป็นสาระสำคัญที่มีอยู่ได้เสมอไป ข้อมูลที่ขัดต่อข้อเท็จจริงอาจเกิดจากการทุจริตหรือข้อผิดพลาดและถือว่ามีสาระสำคัญเมื่อคาดการณ์ได้อย่างสมเหตุสมผลว่ารายการที่ขัดต่อข้อเท็จจริงแต่ละรายการหรือทุกรายการรวมกันจะมีผลต่อการตัดสินใจทางเศรษฐกิจของผู้ใช้งบการเงินที่แสดงเงินลงทุนตามวิธีส่วนได้เสียและงบการเงินเฉพาะกิจการจากการใช้งบการเงินเหล่านี้

ในการตรวจสอบของข้าพเจ้าตามมาตรฐานการสอบบัญชี ข้าพเจ้าได้ใช้ดุลยพินิจและการสังเกตและสงสัยเชิงผู้ประกอบวิชาชีพตลอดการตรวจสอบ การปฏิบัติงานของข้าพเจ้ารวมถึง

- ระบุและประเมินความเสี่ยงจากการแสดงข้อมูลที่ขัดต่อข้อเท็จจริงอันเป็นสาระสำคัญในงบการเงิน ที่แสดงเงินลงทุนตามวิธีส่วนได้เสียและงบการเงินเฉพาะกิจการ ไม่ว่าจะเกิดจากการทุจริตหรือข้อผิดพลาด ออกแบบและปฏิบัติตามตามวิธีการตรวจสอบเพื่อตอบสนองต่อความเสี่ยงเหล่านั้นและได้หลักฐานการสอบบัญชีที่เพียงพอและเหมาะสมเพื่อเป็นเกณฑ์ในการแสดงความเห็นของข้าพเจ้า ความเสี่ยงที่ไม่พบข้อมูลที่ขัดต่อข้อเท็จจริงอันเป็นสาระสำคัญซึ่งเป็นผลมาจากการทุจริตจะสูงกว่าความเสี่ยงที่เกิดจากข้อผิดพลาด เนื่องจากการทุจริตอาจเกี่ยวกับการสมรู้ร่วมคิด การปลอมแปลงเอกสารหลักฐาน การตั้งใจละเว้นการแสดงผล การแสดงผลที่ไม่ตรงตามข้อเท็จจริงหรือการแทรกแซงการควบคุมภายใน

- ทำความเข้าใจในระบบการควบคุมภายในที่เกี่ยวข้องกับการตรวจสอบ เพื่อออกแบบวิธีการตรวจสอบที่เหมาะสมกับสถานการณ์ แต่ไม่ใช่เพื่อวัตถุประสงค์ในการแสดงความเห็นต่อความมีประสิทธิภาพของการควบคุมภายในของบริษัท
- ประเมินความเหมาะสมของนโยบายการบัญชีที่ผู้บริหารใช้และความสมเหตุสมผลของประมาณการทางบัญชีและการเปิดเผยข้อมูลที่เกี่ยวข้องซึ่งจัดทำขึ้น โดยผู้บริหาร
- สรุปเกี่ยวกับความเหมาะสมของการใช้เกณฑ์การบัญชีสำหรับการดำเนินงานต่อเนื่องของผู้บริหารและจากหลักฐานการสอบบัญชีที่ได้รับ สรุปว่ามีความไม่แน่นอนที่มีสาระสำคัญที่เกี่ยวกับเหตุการณ์หรือสถานการณ์ที่อาจเป็นเหตุให้เกิดข้อสงสัยอย่างมีนัยสำคัญต่อความสามารถของบริษัทในการดำเนินงานต่อเนื่องหรือไม่ ถ้าข้าพเจ้าได้ข้อสรุปว่ามีความไม่แน่นอนที่มีสาระสำคัญ ข้าพเจ้าต้องกล่าวไว้ในรายงานของผู้สอบบัญชีของข้าพเจ้า โดยให้สังเกตถึงการเปิดเผยข้อมูลที่เกี่ยวข้องในงบการเงิน หรือถ้าการเปิดเผยดังกล่าวไม่เพียงพอความเห็นของข้าพเจ้าจะเปลี่ยนแปลงไป ข้อสรุปของข้าพเจ้าขึ้นอยู่กับหลักฐานการสอบบัญชีที่ได้รับจนถึงวันที่ในรายงานของผู้สอบบัญชีของข้าพเจ้า อย่างไรก็ตาม เหตุการณ์หรือสถานการณ์ในอนาคตอาจเป็นเหตุให้บริษัทต้องหยุดการดำเนินงานต่อเนื่อง
- ประเมินการนำเสนอ โครงสร้างและเนื้อหาของงบการเงินที่แสดงเงินลงทุนตามวิธีส่วนได้เสียและงบการเงินเฉพาะกิจการ โดยรวม รวมถึงการเปิดเผยข้อมูลว่างบการเงินที่แสดงเงินลงทุนตามวิธีส่วนได้เสียและงบการเงินเฉพาะกิจการแสดงรายการและเหตุการณ์ในรูปแบบที่ทำให้มีการนำเสนอข้อมูล โดยถูกต้องตามที่ควรหรือไม่

ข้าพเจ้าได้สื่อสารกับผู้มีส่วนเกี่ยวข้องในการกำกับดูแลในเรื่องต่างๆ ที่สำคัญ ซึ่งรวมถึงขอบเขตและช่วงเวลาของการตรวจสอบตามที่ได้วางแผนไว้และประเด็นที่มีนัยสำคัญที่พบจากการตรวจสอบ รวมถึงข้อบกพร่องที่มีนัยสำคัญในระบบการควบคุมภายใน หากข้าพเจ้าได้พบในระหว่างการตรวจสอบของข้าพเจ้า

ข้าพเจ้าได้ให้คำรับรองแก่ผู้มีส่วนเกี่ยวข้องในการกำกับดูแลว่าข้าพเจ้าได้ปฏิบัติตามข้อกำหนดจรรยาบรรณที่เกี่ยวข้องกับความเป็นอิสระและได้สื่อสารกับผู้มีส่วนเกี่ยวข้องในการกำกับดูแลเกี่ยวกับความสัมพันธ์ทั้งหมดตลอดจนเรื่องอื่นซึ่งข้าพเจ้าเชื่อว่ามีผลกระทบต่อบุคคลภายนอกอาจพิจารณาว่ากระทบต่อความเป็นอิสระของข้าพเจ้าและมาตรการที่ข้าพเจ้าใช้เพื่อป้องกันไม่ให้ข้าพเจ้าขาดความเป็นอิสระ

จากเรื่องที่ได้สื่อสารกับผู้มีส่วนเกี่ยวข้องในการกำกับดูแล ข้าพเจ้าได้พิจารณาเรื่องต่าง ๆ ที่มีนัยสำคัญมากที่สุดในการตรวจสอบงบการเงินที่แสดงเงินลงทุนตามวิธีส่วนได้เสียและงบการเงินเฉพาะกิจการในปีปัจจุบันและกำหนดเป็นเรื่องสำคัญในการตรวจสอบ ข้าพเจ้าได้อธิบายเรื่องเหล่านี้ในรายงานของผู้สอบบัญชีวันแต่กฎหมายหรือข้อบังคับไม่ให้เปิดเผยต่อสาธารณะเกี่ยวกับเรื่องดังกล่าว หรือในสถานการณ์ที่ยากที่จะเกิดขึ้น ข้าพเจ้าพิจารณาว่าไม่ควรสื่อสารเรื่องดังกล่าวในรายงานของข้าพเจ้าเพราะการกระทำดังกล่าวสามารถคาดการณ์ได้อย่างสมเหตุสมผลว่าจะมีผลกระทบในทางลบมากกว่าผลประโยชน์ต่อส่วนได้เสียสาธารณะจากการสื่อสารดังกล่าว



ชวลา เทียนประเสริฐกิจ

กรุงเทพมหานคร

วันที่ 23 กุมภาพันธ์ 2561

ผู้สอบบัญชีรับอนุญาตเลขทะเบียน 4301

บริษัท ดีลอยท์ ทูช โรมัทสุ ไชยยศ สอบบัญชี จำกัด

# งบการเงิน

บริษัท บางกอกสหประกันภัย จำกัด (มหาชน)

งบแสดงฐานะการเงิน

ณ วันที่ 31 ธันวาคม 2560

หน่วย : บาท

	หมายเหตุ	งบการเงินที่แสดงเงินลงทุนตามวิธีส่วนได้เสีย		งบการเงินเฉพาะกิจการ	
		ณ วันที่	ณ วันที่	ณ วันที่	ณ วันที่
		31 ธันวาคม 2560	31 ธันวาคม 2559	31 ธันวาคม 2560	31 ธันวาคม 2559
<b>สินทรัพย์</b>					
เงินสดและรายการเทียบเท่าเงินสด	4	79,092,848	126,061,195	79,092,848	126,061,195
เบี้ยประกันภัยค้ำประกัน สุทธิ	5	135,518,871	129,225,792	135,518,871	129,225,792
รายได้จากการลงทุนค้ำประกัน		890,111	1,072,368	890,111	1,072,368
สินทรัพย์จากการประกันภัยต่อ	6 และ 16	715,204,885	282,587,654	715,204,885	282,587,654
ลูกหนี้จากสัญญาประกันภัยต่อสุทธิ	7	68,055,526	28,975,336	68,055,526	28,975,336
<b>สินทรัพย์ลงทุน</b>					
เงินลงทุนในหลักทรัพย์	8	613,230,668	495,168,693	613,230,668	495,168,693
เงินให้กู้ยืม	9	-	24,629	-	24,629
อสังหาริมทรัพย์เพื่อการลงทุน สุทธิ	10	83,869,325	100,832,259	83,869,325	100,832,259
เงินลงทุนในบริษัทร่วม	11	47,966,978	46,799,069	46,815,756	46,815,756
ที่ดิน อาคารและอุปกรณ์- สุทธิ	12	273,327,896	276,087,484	273,327,896	276,087,484
สินทรัพย์ไม่มีตัวตน- สุทธิ	13	9,038,650	2,779,558	9,038,650	2,779,558
สินทรัพย์ภายใต้รอการตัดบัญชี	14	13,727,485	9,134,074	13,727,485	9,134,074
สินทรัพย์อื่น	15	14,537,330	14,079,002	14,537,330	14,079,002
<b>รวมสินทรัพย์</b>		<b>2,054,460,573</b>	<b>1,512,827,113</b>	<b>2,053,309,351</b>	<b>1,512,843,800</b>

หมายเหตุประกอบงบการเงินเป็นส่วนหนึ่งของงบการเงินนี้

บริษัท บางกอกสหประกันภัย จำกัด (มหาชน)

งบแสดงฐานะการเงิน (ต่อ)

ณ วันที่ 31 ธันวาคม 2560

หน่วย : บาท

	หมายเหตุ	งบการเงินที่แสดงเงินลงทุนตามวิธีส่วนได้เสีย		งบการเงินเฉพาะกิจการ	
		ณ วันที่	ณ วันที่	ณ วันที่	ณ วันที่
		31 ธันวาคม 2560	31 ธันวาคม 2559	31 ธันวาคม 2560	31 ธันวาคม 2559
<b>หนี้สินและส่วนของผู้ถือหุ้น</b>					
หนี้สินจากสัญญาประกันภัย	16	1,140,557,322	650,109,661	1,140,557,322	650,109,661
เจ้าหนี้บริษัทประกันภัยต่อ	17	89,197,116	99,475,384	89,197,116	99,475,384
ภาระผูกพันผลประโยชน์พนักงาน	18	12,151,156	5,135,781	12,151,156	5,135,781
ค่านายหน้าค้างจ่าย		25,931,303	22,666,883	25,931,303	22,666,883
ค่าใช้จ่ายค้างจ่าย		47,848,783	38,364,271	47,848,783	38,364,271
หนี้สินอื่น	19	36,213,384	37,406,487	36,213,384	37,406,487
รวมหนี้สิน		<u>1,351,899,064</u>	<u>853,158,467</u>	<u>1,351,899,064</u>	<u>853,158,467</u>
<b>ส่วนของผู้ถือหุ้น</b>					
ทุนเรือนหุ้น	20				
ทุนจดทะเบียน					
หุ้นสามัญ 30,000,000 หุ้น					
มูลค่าหุ้นละ 10.00 บาท		<u>300,000,000</u>	<u>300,000,000</u>	<u>300,000,000</u>	<u>300,000,000</u>
ทุนที่ออกและชำระแล้ว					
หุ้นสามัญ 29,999,790 หุ้น					
มูลค่าหุ้นละ 10.00 บาท		299,997,900	299,997,900	299,997,900	299,997,900
ส่วนเกินมูลค่าหุ้นสามัญ		86,593,183	86,593,183	86,593,183	86,593,183
กำไรสะสม					
จัดสรรแล้ว					
ทุนสำรองตามกฎหมาย	21	19,418,176	17,660,701	19,418,176	17,660,701
ยังไม่ได้จัดสรร		37,935,532	7,844,038	38,212,070	7,935,577
องค์ประกอบอื่นของผู้ถือหุ้น					
ส่วนเกินทุนจากการตีราคาที่ดิน		204,544,000	204,544,000	204,544,000	204,544,000
การเปลี่ยนแปลงในมูลค่ายุติธรรมของ					
หลักทรัพย์เพื่อขาย		52,644,958	42,953,972	52,644,958	42,953,972
ส่วนแบ่งกำไรเบ็ดเสร็จอื่นในบริษัทร่วม		1,427,760	74,852	-	-
รวมส่วนของผู้ถือหุ้น		<u>702,561,509</u>	<u>659,668,646</u>	<u>701,410,287</u>	<u>659,685,333</u>
รวมหนี้สินและส่วนของผู้ถือหุ้น		<u>2,054,460,573</u>	<u>1,512,827,113</u>	<u>2,053,309,351</u>	<u>1,512,843,800</u>

หมายเหตุประกอบงบการเงินเป็นส่วนหนึ่งของงบการเงินนี้



**บริษัท บางกอกสหประกันภัย จำกัด (มหาชน)**  
**งบกำไรขาดทุนและกำไรขาดทุนเบ็ดเสร็จอื่น**  
**สำหรับปีสิ้นสุดวันที่ 31 ธันวาคม 2560**

หน่วย : บาท

	หมายเหตุ	งบการเงินที่แสดงเงินลงทุน		งบการเงินเฉพาะกิจการ	
		ตามวิธีส่วนได้เสีย			
		2560	2559	2560	2559
<b>รายได้</b>					
เบี้ยประกันภัยรับ	22	1,059,049,392	983,594,168	1,059,049,392	983,594,168
<u>หัก</u> เบี้ยประกันภัยจ่ายจากการเอาประกันภัยต่อ	22	(322,319,452)	(296,406,256)	(322,319,452)	(296,406,256)
เบี้ยประกันภัยรับสุทธิ		736,729,940	687,187,912	736,729,940	687,187,912
<u>หัก</u> สำรองเบี้ยประกันภัยที่ยังไม่ถึงเป็นรายได้เพิ่มจากปีก่อน	22	(2,051,152)	(3,956,248)	(2,051,152)	(3,956,248)
เบี้ยประกันภัยที่ถือเป็นรายได้สุทธิจากการประกันภัยต่อ		734,678,788	683,231,664	734,678,788	683,231,664
รายได้ค่าจ้างและค่าบำเหน็จ	22	50,638,861	51,984,805	50,638,861	51,984,805
รายได้จากการลงทุนสุทธิ	22	11,797,473	10,503,248	11,797,473	10,503,248
ผลกำไร (ขาดทุน) จากเงินลงทุน	22 และ 26	(178,917)	2,062,507	(178,917)	2,062,507
ส่วนแบ่งขาดทุน จากเงินลงทุนในบริษัทร่วม	11 และ 22	(184,999)	(3,172,110)	-	-
รายได้อื่น	22	599,761	1,250,718	599,761	1,250,718
รายได้จากการให้เช่า	22	71,852,134	72,077,099	71,852,134	72,077,099
รวมรายได้		869,203,101	817,937,931	869,388,100	821,110,041
<b>ค่าใช้จ่าย</b>					
ค่าสินไหมทดแทน	22	1,053,862,047	478,336,101	1,053,862,047	478,336,101
<u>หัก</u> ค่าสินไหมทดแทนรับคืนจากการประกันภัยต่อ	22	(709,972,299)	(118,302,404)	(709,972,299)	(118,302,404)
ค่าจ้างและค่าบำเหน็จ	22	137,864,687	133,060,726	137,864,687	133,060,726
ค่าใช้จ่ายในการรับประกันภัยอื่น	22	203,396,596	191,339,066	203,396,596	191,339,066
ค่าใช้จ่ายในการดำเนินงาน	22 และ 23	83,811,083	67,410,847	83,811,083	67,410,847
ค่าใช้จ่ายอื่น - ค่าใช้จ่ายเกี่ยวกับการให้เช่า	22	56,730,588	55,896,088	56,730,588	55,896,088
รวมค่าใช้จ่าย		825,692,702	807,740,424	825,692,702	807,740,424
กำไรก่อนภาษีเงินได้		43,510,399	10,197,507	43,695,398	13,369,617
ค่าใช้จ่ายภาษีเงินได้	14	8,545,889	2,406,037	8,545,889	2,406,037
กำไรสุทธิ		34,964,510	7,791,470	35,149,509	10,963,580

**บริษัท บางกอกสหประกันภัย จำกัด (มหาชน)**  
**งบกำไรขาดทุนและกำไรขาดทุนเบ็ดเสร็จอื่น (ต่อ)**  
**สำหรับปีสิ้นสุดวันที่ 31 ธันวาคม 2560**

หน่วย : บาท

	หมายเหตุ	งบการเงินที่แสดงเงินลงทุน ตามวิธีส่วนได้เสีย		งบการเงินเฉพาะกิจการ		
		2560	2559	2560	2559	
กำไรขาดทุนเบ็ดเสร็จอื่น						
รายการที่ไม่ต้องจัดประเภทรายการใหม่เข้าไปไว้ใน						
กำไรหรือขาดทุนในภายหลัง						
ผลกำไร (ขาดทุน) จากการประมาณการตามหลักคณิตศาสตร์						
ประกันภัยสำหรับโครงการผลประโยชน์พนักงาน	18	(3,894,426)	296,500	(3,894,426)	296,500	
ภาษีเงินได้เกี่ยวกับรายการที่ไม่ต้องจัดประเภท						
รายการใหม่ในภายหลัง		778,885	(59,300)	778,885	(59,300)	
		<u>(3,115,541)</u>	<u>237,200</u>	<u>(3,115,541)</u>	<u>237,200</u>	
รายการที่ต้องจัดประเภทรายการใหม่เข้าไปไว้ใน						
กำไรหรือขาดทุนในภายหลัง						
ผลกำไรจากการวัดมูลค่าเงินลงทุนเพื่อขาย		12,113,732	6,827,730	12,113,732	6,827,730	
ส่วนแบ่งกำไรเบ็ดเสร็จอื่นในบริษัทร่วม	11	1,691,135	2,081,014	-	-	
ภาษีเงินได้เกี่ยวกับรายการที่ต้องจัดประเภท						
รายการใหม่ในภายหลัง		(2,760,973)	(1,781,749)	(2,422,746)	(1,365,546)	
		<u>11,043,894</u>	<u>7,126,995</u>	<u>9,690,986</u>	<u>5,462,184</u>	
กำไรเบ็ดเสร็จอื่นสำหรับปี- สรุทจากภาษีเงินได้		<u>7,928,353</u>	<u>7,364,195</u>	<u>6,575,445</u>	<u>5,699,384</u>	
กำไรเบ็ดเสร็จรวมสำหรับปี		<u><u>42,892,863</u></u>	<u><u>15,155,665</u></u>	<u><u>41,724,954</u></u>	<u><u>16,662,964</u></u>	
กำไรต่อหุ้นขั้นพื้นฐาน	บาท	27	1.17	0.26	1.17	0.37

หมายเหตุประกอบงบการเงินเป็นส่วนหนึ่งของงบการเงินนี้

บริษัท บางกอกสหประกันภัย จำกัด (มหาชน)

งบแสดงการเปลี่ยนแปลงในส่วนของผู้ถือหุ้น

สำหรับปีสิ้นสุดวันที่ 31 ธันวาคม 2560

หน่วย : บาท

หมายเหตุ	งบการเงินที่แสดงเงินลงทุนตามวิธีส่วนได้เสีย								
	ทุนเรือนหุ้น ที่ออกและ ชำระแล้ว	ส่วนเกิน มูลค่าหุ้น สามัญ	กำไรสะสม		องค์ประกอบอื่นของผู้ถือหุ้น			รวม	
			จัดสรรแล้ว - ทุนสำรอง ตามกฎหมาย	ยังไม่ได้ จัดสรร	กำไรเบ็ดเสร็จอื่น				
					ส่วนเกินทุน จากการตีราคา สินทรัพย์	ส่วนเกินทุน จากการวัดมูลค่า เงินลงทุนเพื่อขาย	ส่วนแบ่งกำไร(ขาดทุน) เบ็ดเสร็จอื่น ในบริษัทร่วม		
ยอดคงเหลือ ณ วันที่ 1 มกราคม 2559	200,000,000	86,593,183	17,112,522	120,363,547	204,544,000	37,491,788	(1,589,959)	664,515,081	
เพิ่มทุน	20	99,997,900	-	-	-	-	-	99,997,900	
ทุนสำรองตามกฎหมาย	21	-	-	548,179	(548,179)	-	-	-	
กำไรเบ็ดเสร็จตามวิธี ส่วนได้เสียสำหรับวง เงินปันผลจ่าย	30	-	-	-	8,028,670	-	5,462,184	1,664,811	15,155,665
ยอดคงเหลือ ณ วันที่ 31 ธันวาคม 2559		<u>299,997,900</u>	<u>86,593,183</u>	<u>17,660,701</u>	<u>7,844,038</u>	<u>204,544,000</u>	<u>42,953,972</u>	<u>74,852</u>	<u>659,668,646</u>
ยอดคงเหลือ ณ วันที่ 1 มกราคม 2560		299,997,900	86,593,183	17,660,701	7,844,038	204,544,000	42,953,972	74,852	659,668,646
ทุนสำรองตามกฎหมาย	21	-	-	1,757,475	(1,757,475)	-	-	-	-
กำไรเบ็ดเสร็จตามวิธี ส่วนได้เสียสำหรับวง		-	-	-	31,848,969	-	-	1,352,908	42,892,863
ยอดคงเหลือ ณ วันที่ 31 ธันวาคม 2560		<u>299,997,900</u>	<u>86,593,183</u>	<u>19,418,176</u>	<u>37,935,532</u>	<u>204,544,000</u>	<u>52,644,958</u>	<u>1,427,760</u>	<u>702,561,509</u>

หมายเหตุ ประกอบงบการเงินเป็นส่วนหนึ่งของงบการเงินนี้

บริษัท บางกอกสหประกันภัย จำกัด (มหาชน)

งบแสดงการเปลี่ยนแปลงในส่วนของผู้ถือหุ้น

สำหรับปีสิ้นสุดวันที่ 31 ธันวาคม 2560

หน่วย : บาท

หมายเหตุ	งบการเงินเฉพาะกิจการ						
	ทุนเรือนหุ้น ที่ออกและ ชำระแล้ว	ส่วนเกิน มูลค่าหุ้น สามัญ	กำไรสะสม		องค์ประกอบอื่นของผู้ถือหุ้น		รวม
			จัดสรรแล้ว - ทุนสำรอง ตามกฎหมาย	ยังไม่ได้ จัดสรร	ส่วนเกินทุน จากการตีราคา สินทรัพย์	ส่วนเกินทุน จากการวัดมูลค่า เงินลงทุนเพื่อขาย	
ยอดคงเหลือ ณ วันที่ 1 มกราคม 2559	200,000,000	86,593,183	17,112,522	117,282,976	204,544,000	37,491,788	663,024,469
เพิ่มทุน	99,997,900	-	-	-	-	-	99,997,900
ทุนสำรองตามกฎหมาย	-	-	548,179	(548,179)	-	-	-
กำไรเบ็ดเสร็จสำหรับงวด	-	-	-	11,200,780	-	5,462,184	16,662,964
เงินปันผลจ่าย	-	-	-	(120,000,000)	-	-	(120,000,000)
<b>ยอดคงเหลือ ณ วันที่ 31 ธันวาคม 2559</b>	<b>299,997,900</b>	<b>86,593,183</b>	<b>17,660,701</b>	<b>7,935,577</b>	<b>204,544,000</b>	<b>42,953,972</b>	<b>659,685,333</b>
ยอดคงเหลือ ณ วันที่ 1 มกราคม 2560	299,997,900	86,593,183	17,660,701	7,935,577	204,544,000	42,953,972	659,685,333
ทุนสำรองตามกฎหมาย	-	-	1,757,475	(1,757,475)	-	-	-
กำไรเบ็ดเสร็จสำหรับงวด	-	-	-	32,033,968	-	9,690,986	41,724,954
<b>ยอดคงเหลือ ณ วันที่ 31 ธันวาคม 2560</b>	<b>299,997,900</b>	<b>86,593,183</b>	<b>19,418,176</b>	<b>38,212,070</b>	<b>204,544,000</b>	<b>52,644,958</b>	<b>701,410,287</b>

หมายเหตุ ประกอบงบการเงินเป็นส่วนหนึ่งของงบการเงินนี้

บริษัท บางกอกสหประกันภัย จำกัด (มหาชน)

งบกระแสเงินสด

สำหรับปีสิ้นสุดวันที่ 31 ธันวาคม 2560

หน่วย : บาท

หมายเหตุ	งบการเงินที่แสดงเงินลงทุน		งบการเงินเฉพาะกิจการ	
	ตามวิธีส่วนได้เสีย			
	2560	2559	2560	2559
<b>กระแสเงินสดได้มา (ใช้ไป) จากกิจกรรมดำเนินงาน</b>				
เบี้ยประกันภัยรับจากการรับประกันโดยตรง	1,027,917,644	968,473,864	1,027,917,644	968,473,864
เงินสดจ่ายเกี่ยวกับการประกันภัยต่อ	(31,900,365)	(108,425,846)	(31,900,365)	(108,425,846)
ดอกเบี้ยรับ	7,127,563	7,530,827	7,127,563	7,530,827
เงินปันผลรับ	5,556,962	3,606,537	5,556,962	3,606,537
รายได้อื่น	133,278	545,373	133,278	545,373
ค่าสินไหมทดแทนจ่ายจากการรับประกันภัยโดยตรง	(550,766,659)	(456,144,214)	(550,766,659)	(456,144,214)
ค่าจ้างและค่าบำเหน็จจากการรับประกันภัยโดยตรง	(132,585,948)	(128,236,415)	(132,585,948)	(128,236,415)
ค่าใช้จ่ายในการรับประกันภัยอื่น	(202,902,608)	(193,351,139)	(202,902,608)	(193,351,139)
ค่าใช้จ่ายในการดำเนินงาน	(73,230,772)	(85,861,356)	(73,230,772)	(85,861,356)
ค่าใช้จ่ายภาษีเงินได้	(15,294,046)	(16,047,993)	(15,294,046)	(16,047,993)
เงินลงทุนในหลักทรัพย์	(50,930,244)	(128,528,604)	(50,930,244)	(128,528,604)
เงินฝากธนาคารที่มีกำหนดจ่ายคืนเกินกว่า 3 เดือน	(55,901,712)	29,700,000	(55,901,712)	29,700,000
เงินให้กู้ยืม	24,629	32,182	24,629	32,182
อสังหาริมทรัพย์เพื่อการลงทุน	37,405,212	40,493,042	37,405,212	40,493,042
เงินฝากธนาคารที่นำไปวางเป็นประกัน	-	154,823,718	-	154,823,718
เงินสดสุทธิได้มา (ใช้ไป) จากกิจกรรมดำเนินงาน	(35,347,066)	88,609,976	(35,347,066)	88,609,976
<b>กระแสเงินสดได้มา (ใช้ไป) จากกิจกรรมลงทุน</b>				
<b>กระแสเงินสดได้มา</b>				
ที่ดิน อาคารและอุปกรณ์	81,267	-	81,267	-
เงินสดได้มาจากกิจกรรมลงทุน	81,267	-	81,267	-
<b>กระแสเงินสดใช้ไป</b>				
ที่ดิน อาคารและอุปกรณ์	(4,235,684)	(2,433,653)	(4,235,684)	(2,433,653)
สินทรัพย์ไม่มีตัวตน	(7,466,864)	(704,009)	(7,466,864)	(704,009)
เงินสดใช้ไปในกิจกรรมลงทุน	(11,702,548)	(3,137,662)	(11,702,548)	(3,137,662)
เงินสดสุทธิใช้ไปจากกิจกรรมลงทุน	(11,621,281)	(3,137,662)	(11,621,281)	(3,137,662)
<b>กระแสเงินสดใช้ไปในกิจกรรมจัดหาเงิน</b>				
จ่ายปันผล	-	(20,002,100)	-	(20,002,100)
เงินสดสุทธิใช้ไปจากกิจกรรมจัดหาเงิน	-	(20,002,100)	-	(20,002,100)
เงินสดและรายการเทียบเท่าเงินสดเพิ่มขึ้น (ลดลง) สุทธิ	(46,968,347)	65,470,214	(46,968,347)	65,470,214
เงินสดและรายการเทียบเท่าเงินสด ณ วันที่ มกราคม	126,061,195	60,590,981	126,061,195	60,590,981
เงินสดและรายการเทียบเท่าเงินสด ณ วันที่ 31 ธันวาคม	4 79,092,848	126,061,195	79,092,848	126,061,195
หมายเหตุประกอบงบการเงินเป็นส่วนหนึ่งของงบการเงินนี้				

## บริษัท บางกอกสหประกันภัย จำกัด (มหาชน)

### หมายเหตุประกอบงบการเงินที่แสดงเงินลงทุนตามวิธีส่วนได้เสียและงบการเงินเฉพาะกิจการ สำหรับปีสิ้นสุดวันที่ 31 ธันวาคม 2560

#### 1. ข้อมูลทั่วไปและการดำเนินงานของบริษัท

บริษัท บางกอกสหประกันภัย จำกัด (มหาชน) (“บริษัท”) ได้จดทะเบียนในตลาดหลักทรัพย์แห่งประเทศไทย โดยมีธุรกิจหลัก คือ ประกันวินาศภัยและให้เช่าพื้นที่สำนักงาน โดยมีสำนักงานใหญ่อยู่ที่ 175-177 ถนนสุรวงศ์ แขวงสุริยวงศ์ เขตบางรัก กรุงเทพมหานคร ประเทศไทย

ผู้ถือหุ้นใหญ่ของบริษัทคือ บริษัท เดียวไฟรด์นิเวสทิก จำกัด ซึ่งเป็นบริษัทที่จดทะเบียนจัดตั้งในประเทศไทย โดยถือหุ้นร้อยละ 29.24 ของทุนจดทะเบียนของบริษัท

#### 2. เกณฑ์ในการจัดทำและนำเสนองบการเงินที่แสดงเงินลงทุนตามวิธีส่วนได้เสียและงบการเงินเฉพาะกิจการ

2.1 บริษัทจัดทำบัญชีเป็นเงินบาทและจัดทำงบการเงินตามกฎหมายเป็นภาษาไทยตามมาตรฐานการรายงานทางการเงินและวิธีปฏิบัติทางการบัญชีที่รับรองทั่วไปในประเทศไทย

2.2 งบการเงินของบริษัทได้จัดทำขึ้นตามมาตรฐานการบัญชีฉบับที่ 1 (ปรับปรุง 2559) เรื่อง “การนำเสนองบการเงิน” ซึ่งมีผลบังคับใช้สำหรับงบการเงินที่มีรอบระยะเวลาบัญชีที่เริ่มในหรือหลังวันที่ 1 มกราคม 2560 เป็นต้นไป และตามข้อบังคับของตลาดหลักทรัพย์แห่งประเทศไทย ลงวันที่ 2 ตุลาคม 2560 เรื่อง “การจัดทำและส่งงบการเงินและรายการเกี่ยวกับฐานะการเงินและผลการดำเนินงานของบริษัทจดทะเบียน พ.ศ. 2560” และประกาศคณะกรรมการกำกับและส่งเสริมการประกอบธุรกิจประกันภัย เรื่อง หลักเกณฑ์ วิธีการ เงื่อนไข และระยะเวลาในการจัดทำและยื่นงบการเงินและรายงานเกี่ยวกับผลการดำเนินงานของบริษัทประกันวินาศภัย พ.ศ. 2559 ลงวันที่ 4 มีนาคม 2559

2.3 งบการเงินนี้ได้จัดทำขึ้นโดยใช้เกณฑ์ราคาทุนเดิมในการวัดมูลค่าขององค์ประกอบของงบการเงิน ยกเว้นตามที่ได้เปิดเผยในนโยบายการบัญชีที่สำคัญ

2.4 มาตรฐานการรายงานทางการเงินที่มีผลต่อการรายงานและการเปิดเผยข้อมูลในงบการเงินสำหรับงวดบัญชีปัจจุบัน

ในระหว่างปี บริษัทได้นำมาตรฐานการรายงานทางการเงินฉบับปรับปรุงและฉบับใหม่รวมถึงแนวปฏิบัติทางการบัญชีที่ออกโดยสภาวิชาชีพบัญชี ซึ่งมีผลบังคับใช้สำหรับรอบระยะเวลาบัญชีที่เริ่มในหรือหลังวันที่ 1 มกราคม 2560 มาถือปฏิบัติ มาตรฐานการรายงานทางการเงินดังกล่าวได้รับการปรับปรุงหรือจัดให้มีขึ้นเพื่อให้มีเนื้อหาเท่าเทียมกับมาตรฐานการรายงานทางการเงินระหว่างประเทศ โดยส่วนใหญ่เป็นการปรับปรุงถ้อยคำและคำศัพท์การตีความและการให้แนวปฏิบัติทางการบัญชีกับผู้ใช้มาตรฐาน การนำมาตรฐานการรายงานทางการเงินดังกล่าวมาถือปฏิบัตินี้ไม่มีผลกระทบอย่างเป็นทางการเป็นสาระสำคัญต่องบการเงินของบริษัท

ทั้งนี้มาตรฐานการรายงานทางการเงินฉบับที่มีการเปลี่ยนแปลงหลักการสำคัญ ซึ่งเกี่ยวข้องโดยตรงกับบริษัท มีดังนี้

## มาตรฐานการบัญชี ฉบับที่ 27 (ปรับปรุง 2559) เรื่อง งบการเงินเฉพาะกิจการ

มาตรฐานฉบับปรับปรุงนี้กำหนดทางเลือกเพิ่มเติมสำหรับการบันทึกบัญชีเงินลงทุนในบริษัทย่อย เงินลงทุนในการร่วมค้า และเงินลงทุนในบริษัทร่วมในงบการเงินเฉพาะกิจการ โดยสามารถเลือกบันทึกตามวิธีส่วนได้เสียได้ตามที่อธิบายไว้ในมาตรฐานการบัญชี ฉบับที่ 28 (ปรับปรุง 2559) เรื่อง เงินลงทุนในบริษัทร่วมและการร่วมค้า ทั้งนี้ กิจการต้องใช้วิธีการบันทึกบัญชีเดียวกันสำหรับเงินลงทุนแต่ละประเภทและหากกิจการเลือกบันทึกเงินลงทุนดังกล่าวตามวิธีส่วนได้เสียในงบการเงินเฉพาะกิจการ กิจการต้องปรับปรุงรายการดังกล่าวโดยวิธีปรับย้อนหลัง

อย่างไรก็ตาม บริษัทยังคงเลือกใช้วิธีราคาทุนในการแสดงเงินลงทุนในบริษัทร่วมในงบการเงินเฉพาะกิจการ

### 2.5 มาตรฐานการรายงานทางการเงินซึ่งได้ประกาศในราชกิจจานุเบกษาแล้ว แต่ยังไม่มียกบังคับใช้

สภาวิชาชีพบัญชีได้ออกประกาศเกี่ยวกับมาตรฐานการรายงานทางการเงินจำนวน 56 ฉบับที่จะมีผลบังคับใช้สำหรับงบการเงินที่มีรอบระยะเวลาบัญชีที่เริ่มในหรือหลังวันที่ 1 มกราคม 2561 เป็นต้นไป ซึ่งได้ประกาศในราชกิจจานุเบกษาแล้วเมื่อวันที่ 26 กันยายน 2560 ทั้งนี้ มาตรฐานการรายงานทางการเงินดังกล่าวได้รับการปรับปรุงหรือจัดให้มีขึ้นเพื่อให้มีเนื้อหาเท่าเทียมกับมาตรฐานการรายงานทางการเงินระหว่างประเทศ โดยส่วนใหญ่เป็นการปรับปรุงถ้อยคำและคำศัพท์การตีความและการให้แนวปฏิบัติทางการบัญชีกับผู้ใช้มาตรฐาน

ผู้บริหารของบริษัทจะนำมาตรฐานการรายงานทางการเงินที่เกี่ยวข้องมาเริ่มถือปฏิบัติกับงบการเงินของบริษัทเมื่อมาตรฐานการรายงานทางการเงินดังกล่าวมีผลบังคับใช้ โดยผู้บริหารของบริษัทได้ประเมินผลกระทบของมาตรฐานการรายงานทางการเงินดังกล่าวและเห็นว่ากรนำมามาตรฐานการรายงานทางการเงินดังกล่าวมาถือปฏิบัติไม่มีผลกระทบอย่างเป็นสาระสำคัญต่องบการเงินของบริษัทในงวดที่จะเริ่มถือปฏิบัติ

## 3. นโยบายการบัญชีที่สำคัญ

### 3.1 การจัดประเภทสัญญาประกันภัย

ณ วันเริ่มต้นสัญญาประกันภัย บริษัท ได้จัดประเภทของสัญญาประกันภัยโดยพิจารณาถึงนัยสำคัญของการโอนความเสี่ยงจากการรับประกันภัย หากมีเพียงเหตุการณ์ใดเหตุการณ์หนึ่ง (scenario) ซึ่งมีเนื้อหาเชิงพาณิชย์ที่ทำให้บริษัทต้องจ่ายผลประโยชน์ส่วนเพิ่มให้แก่ผู้เอาประกันภัยอย่างเป็นนัยสำคัญ สัญญาประกันภัยดังกล่าวจะถูกจัดประเภทเป็นสัญญาประกันภัยไปจนกว่าสิทธิและการผูกพันจะหมดสิ้นไป สัญญาอื่นใดที่บริษัทได้ทำกับผู้เอาประกันภัยอาจไม่เป็นสัญญาประกันภัย ณ วันที่เริ่มต้นสัญญา แต่อาจเป็นสัญญาประกันภัยได้ในภายหลังเมื่อบริษัท ได้มีการรับโอนความเสี่ยงจากการรับประกันภัยอย่างเป็นนัยสำคัญ สัญญาอื่นๆ นอกเหนือจากที่ได้กล่าวไว้แล้วจะถูกจัดประเภทเป็นสัญญาลงทุน (ถ้ามี)

### 3.2 การรับรู้รายได้และค่าใช้จ่าย

เบี้ยประกันภัยรับ

เบี้ยประกันภัยถือเป็นรายได้ตามวันที่ที่มีผลบังคับใช้ในกรมธรรม์ประกันภัย หลังจากหักเบี้ยประกันภัยจ่ายต่อและเบี้ยประกันภัยยกเลิกและสงคืนแล้วสำหรับกรมธรรม์ที่มีอายุไม่เกิน 1 ปี ในกรณีที่กรมธรรม์มีอายุเกิน 1 ปี จะบันทึกรายได้และค่าใช้จ่ายที่เกี่ยวข้องเป็นรายการรับหรือ จ่ายล่วงหน้า โดยทยอยรับรู้เป็นรายได้และค่าใช้จ่ายตามอายุการให้ความคุ้มครองเป็นรายปี

เบี้ยประกันภัยรับต่อ

เบี้ยประกันภัยรับต่อถือเป็นรายได้เมื่อบริษัทได้รับใบคำขอเอาประกันภัยต่อหรือใบแจ้งการประกันภัยต่อจากบริษัทผู้เอาประกันภัยต่อและเงินส่วนแบ่งกำไรจากการรับประกันภัยต่อรับเมื่อได้รับใบแจ้งจากบริษัทรับประกันภัยต่อ

รายได้ค่าจ้างและค่าบำเหน็จ

รายได้ค่าจ้างและค่าบำเหน็จถือเป็นรายได้ตามเกณฑ์คงค้าง

รายได้จากเงินลงทุน

รายได้จากเงินลงทุนประกอบด้วยรายได้ดอกเบี้ยและเงินปันผลรับ รายได้ดอกเบี้ยถือเป็นรายได้ตามเกณฑ์คงค้าง และเงินปันผลรับถือเป็นรายได้เมื่อมีการประกาศจ่าย

รายได้จากการให้เช่า

รายได้จากการให้เช่าประกอบด้วยรายได้ค่าเช่าและค่าบริการ โดยถือเป็นรายได้ตามเกณฑ์คงค้าง รายได้ค่าเช่ารับรู้ตามวิธีเส้นตรงตลอดอายุสัญญาเช่า เงินที่ได้รับชำระจากผู้เช่าก่อนการรับรู้รายได้จะบันทึกเป็นรายได้จากการให้เช่ารับล่วงหน้า

ค่าจ้างและบำเหน็จและค่าใช้จ่ายอื่น

ค่าจ้างและค่าบำเหน็จและค่าใช้จ่ายอื่นถือเป็นค่าใช้จ่ายตามเกณฑ์คงค้าง

รายได้อื่น

รายได้อื่นรับรู้ตามเกณฑ์คงค้าง

### 3.3 เงินสดและรายการเทียบเท่าเงินสด

เงินสดและรายการเทียบเท่าเงินสด หมายถึง เงินสดในมือ เช็คในมือ เงินฝากทุกประเภทกับธนาคาร ที่มีกำหนดไม่เกิน 3 เดือน โดยไม่รวมเงินฝากธนาคารที่มีภาระผูกพัน

เงินฝากธนาคารที่มีกำหนดเกิน 3 เดือน แสดงรวมอยู่ในเงินลงทุนในหลักทรัพย์

### 3.4 เบี้ยประกันภัยค้ำรับและค่าเพื่อหนี้สงฆ์จะสูญ

เบี้ยประกันภัยค้ำรับ แสดงมูลค่าตามจำนวนมูลค่าสุทธิที่จะได้รับ บริษัทบันทึกค่าเพื่อหนี้สงฆ์จะสูญสำหรับผลขาดทุน โดยประมาณที่อาจเกิดขึ้นจากการเก็บเงินค่าเบี้ยประกันภัยค้ำรับไม่ได้ ซึ่งโดยทั่วไปพิจารณาจากประสบการณ์การเก็บเงินและการวิเคราะห์อายุเบี้ยประกันภัยค้ำรับ

### 3.5 สินทรัพย์จากการประกันภัยต่อ

สินทรัพย์จากการประกันภัยต่อแสดงด้วยสำรองประกันภัยส่วนที่เรียกคืนจากการประกันภัยต่อซึ่งประมาณขึ้น โดยอ้างอิงสัญญาประกันภัยต่อที่เกี่ยวข้องของสำรองเบี้ยประกันภัยตามกฎหมายว่าด้วยการคำนวณสำรองประกันภัยและสำรองเบี้ยประกันภัยที่ยังไม่ถือเป็นรายได้ที่เกิดขึ้นจากการประกันภัยต่อ

### 3.6 ลูกหนี้และเจ้าหนี้บริษัทประกันภัยต่อ

ลูกหนี้จากสัญญาการประกันภัยต่อแสดงด้วยเงินค้ำรับจากการประกันภัยต่อ ซึ่งประกอบด้วยเบี้ยประกันภัยต่อค้ำรับ ค่าจ้างและค่าบำเหน็จค้ำรับ และค่าสินไหมค้ำรับจากการประกันภัยต่อ บริษัทบันทึก



ค่าเพื่อหนี้สงสัยจะสูญสำหรับผลขาดทุนโดยประมาณที่อาจเกิดขึ้นจากการไม่ได้รับชำระหนี้ ซึ่งโดยทั่วไปพิจารณาจากประสบการณ์การรับชำระหนี้และการวิเคราะห์อายุหนี้ของลูกหนี้จากสัญญาการประกันภัยต่อเจ้าหนี้บริษัทประกันภัยต่อแสดงด้วยเงินถือไว้จากการประกันภัยต่อและเงินค้ำจ่ายเกี่ยวกับ การประกันภัยต่อ ซึ่งประกอบด้วย เบี้ยประกันภัยต่อค้ำจ่าย และรายการค้ำจ่ายอื่นๆ ให้กับบริษัทประกันภัยต่อ ยกเว้นค่าสินไหมทดแทนค้ำจ่าย ทั้งนี้ยอดสุทธิสามารถแสดงใน งบแสดงฐานะการเงินได้ก็ต่อเมื่อกิจการมีสิทธิตามกฎหมายในการนำมาหักกลบลบกัน และตั้งใจที่จะรับหรือจ่ายชำระด้วยยอดสุทธิ หรือรับชำระรายการสินทรัพย์หรือจ่ายชำระรายการหนี้สินไปพร้อมกัน

### 3.7 เงินลงทุนในหลักทรัพย์

เงินลงทุนเพื่อค้าแสดงตามมูลค่ายุติธรรม บริษัทบันทึกการเปลี่ยนแปลงมูลค่าของหลักทรัพย์ดังกล่าวเป็นรายการกำไรหรือขาดทุนในงบกำไรขาดทุนและกำไรขาดทุนเบ็ดเสร็จอื่น

เงินลงทุนเพื่อขายแสดงตามมูลค่ายุติธรรมหักค่าเพื่อการด้อยค่า บริษัทบันทึกการเปลี่ยนแปลงในมูลค่าของหลักทรัพย์ดังกล่าวเป็นรายการกำไรหรือขาดทุนในงบกำไรขาดทุนและกำไรขาดทุนเบ็ดเสร็จอื่น กำไร (ขาดทุน) ที่ยังไม่เกิดขึ้นบันทึกเป็นรายการแยกต่างหากในส่วนของเจ้าของจนกระทั่งจำหน่ายหลักทรัพย์

เงินลงทุนทั่วไป แสดงด้วยราคาทุนหักค่าเพื่อการด้อยค่า

เงินลงทุนที่จะถือจนครบกำหนดแสดงด้วยราคาทุนตัดจำหน่าย

ในกรณีที่มีการด้อยค่าของเงินลงทุนดังกล่าวจะรับรู้ผลขาดทุนนั้นทันทีในงบกำไรขาดทุนและกำไรขาดทุนเบ็ดเสร็จอื่น

ส่วนเกินและส่วนลดมูลค่าของตราสารหนี้ที่ถือจนครบกำหนดตัดจำหน่าย โดยใช้วิธีอัตราดอกเบี้ยที่แท้จริง และแสดงรวมอยู่ในรายได้ดอกเบี้ยรับ

ราคาทุนของหลักทรัพย์ที่จำหน่ายคำนวณตามวิธีถ่วงเฉลี่ยถ่วงน้ำหนัก

มูลค่ายุติธรรมของหลักทรัพย์ในความต้องการของตลาดคำนวณจากราคาเสนอซื้อครั้งสุดท้าย ณ สิ้นวันทำการสุดท้ายของปีของตลาดหลักทรัพย์แห่งประเทศไทย มูลค่ายุติธรรมของตราสารหนี้คำนวณโดยใช้ราคาจากสมาคมตลาดตราสารหนี้ไทย ถ้าราคาซื้อขายไม่สามารถหาได้ บริษัทจะใช้การประมาณการราคาโดยการคิดลดกระแสเงินสดในอนาคตที่คาดการณ์ไว้ด้วยอัตราดอกเบี้ย และ/หรือราคาซื้อขาย ของตราสารที่มีลักษณะใกล้เคียงกันจากสมาคมตลาดตราสารหนี้ดังกล่าว ณ วันที่วัดค่ามูลค่ายุติธรรม

มูลค่ายุติธรรมของหน่วยลงทุนคำนวณจากมูลค่าสินทรัพย์สุทธิ

### 3.8 เงินลงทุนในบริษัทร่วม

เงินลงทุนในบริษัทร่วมแสดงในงบการเงินเฉพาะกิจการด้วยมูลค่าตามวิธีราคาทุนสุทธิจากค่าเพื่อการด้อยค่า (ถ้ามี) และเงินลงทุนในบริษัทร่วมแสดงในงบการเงินที่แสดงเงินลงทุนตามวิธีส่วนได้เสียด้วยมูลค่าตามวิธีส่วนได้เสีย

### 3.9 เงินให้กู้ยืม

เงินให้กู้ยืมแสดงมูลค่าตามยอดเงินต้น หักด้วยค่าเผื่อหนี้สงสัยจะสูญ (ถ้ามี) บริษัทประมาณการค่าเผื่อหนี้สงสัยจะสูญ โดยการวิเคราะห์ประวัติการชำระหนี้ การคาดการณ์เกี่ยวกับการชำระหนี้ในอนาคตของลูกหนี้แต่ละราย และมูลค่าหลักประกัน

3.10 อสังหาริมทรัพย์เพื่อการลงทุน

อสังหาริมทรัพย์เพื่อการลงทุนได้แก่อสังหาริมทรัพย์ที่ถือครองเพื่อหาประโยชน์จากรายได้ค่าเช่าหรือจากมูลค่าที่เพิ่มขึ้นหรือทั้งสองอย่าง ทั้งนี้ไม่ได้มีไว้เพื่อขายตามปกติธุรกิจหรือใช้ในการผลิตหรือจัดหาสินค้าหรือให้บริการหรือใช้ในการบริหารงาน

ต้นทุนของอสังหาริมทรัพย์เพื่อการลงทุนรวมค่าใช้จ่ายทางตรงเพื่อให้ได้มาซึ่งอสังหาริมทรัพย์เพื่อการลงทุน

อสังหาริมทรัพย์เพื่อการลงทุนวัดมูลค่าด้วยราคาทุนหักค่าเสื่อมราคาสะสมและค่าเผื่อการด้อยค่า (ถ้ามี)

ค่าเสื่อมราคาคำนวณโดยวิธีเส้นตรงตามอายุการให้ประโยชน์โดยประมาณของสินทรัพย์ดังต่อไปนี้

อาคาร	27 ปี
ส่วนปรับปรุงอาคาร	10 ปี

3.11 ที่ดิน อาคารและอุปกรณ์

ที่ดินแสดงในราคาที่ดินใหม่ อาคารและอุปกรณ์แสดงในราคาทุนหักด้วยค่าเสื่อมราคาสะสมและ ค่าเผื่อการด้อยค่า (ถ้ามี)

บริษัทได้มีการตีราคาที่ดินใหม่ โดยผู้ประเมินราคาอิสระที่ได้รับอนุญาตจากสำนักงานคณะกรรมการกำกับหลักทรัพย์และตลาดหลักทรัพย์ โดยใช้วิธีเปรียบเทียบราคาตลาดและบันทึกมูลค่าส่วนเพิ่มขึ้นไว้ในบัญชีส่วนเกินทุนจากการตีราคาสินทรัพย์ ซึ่งแสดงเป็นรายการในส่วนของเจ้าของ มูลค่าส่วนลดจากการตีราคานำไปปรับลดส่วนที่เคดิตราคาเพิ่มไว้สำหรับสินทรัพย์ชั้นเดียวกัน สำหรับมูลค่าส่วนลดจากการตีราคาที่เหลือรับรู้เป็นค่าใช้จ่ายในการดำเนินงานอื่น กรณีที่มีการจำหน่าย ส่วนเกินทุนจากการตีราคาที่ดินคงเหลือจะถูกโอนเข้ากำไรสะสมโดยตรงและไม่รวมในกำไรหรือขาดทุนจากการจำหน่าย

ค่าเสื่อมราคาคำนวณโดยวิธีเส้นตรง ตามอายุการให้ประโยชน์โดยประมาณของสินทรัพย์ดังต่อไปนี้

อาคารและส่วนปรับปรุงอาคาร	20 ปี
เครื่องตกแต่งติดตั้งและเครื่องใช้สำนักงาน	5 และ 10 ปี
ยานพาหนะ	5 ปี

3.12 สินทรัพย์ไม่มีตัวตน

สินทรัพย์ไม่มีตัวตนที่อายุการให้ประโยชน์ทราบได้แน่นอน แสดงราคาทุนหักค่าตัดจำหน่ายสะสมและค่าเผื่อการด้อยค่า (ถ้ามี)

ค่าตัดจำหน่ายบันทึกเป็นค่าใช้จ่ายในงบกำไรขาดทุนและกำไรขาดทุนเบ็ดเสร็จอื่น จำนวนโดยวิธีเส้นตรงตามระยะเวลาที่คาดว่าจะได้รับประโยชน์เชิงเศรษฐกิจของสินทรัพย์ที่ไม่มีตัวตนแต่ละรายการ ระยะเวลาที่คาดว่าจะได้รับประโยชน์เชิงเศรษฐกิจแสดงได้ดังนี้

ซอฟต์แวร์คอมพิวเตอร์	5 ปี
----------------------	------

### 3.13 หนี้สินจากสัญญาประกันภัย

#### 3.13.1 เงินสำรองเบี้ยประกันภัยที่ยังไม่ถือเป็นรายได้

บริษัทคำนวณเงินสำรองเบี้ยประกันภัยที่ยังไม่ถือเป็นรายได้ตามกฎหมายในประกาศคณะกรรมการกำกับและส่งเสริมการประกอบธุรกิจประกันภัย เรื่อง หลักเกณฑ์ วิธีการ และเงื่อนไขในการจัดสรรเงินสำรองสำหรับเบี้ยประกันภัยที่ยังไม่ถือเป็นรายได้เงินสำรองสำหรับค่าสินไหมทดแทน และเงินสำรองอื่นของบริษัทประกันวินาศภัย ดังนี้

การประกันอัคคีภัย ภัยทางทะเลและขนส่ง - ใช้วิธีเฉลี่ยรายเดือน (วิธีเศษหนึ่งส่วนยี่สิบสี่)  
(ตัวเรือ) ภัยรถยนต์และภัยเบ็ดเตล็ด

การประกันภัยขนส่งเฉพาะเที่ยว การประกัน - ร้อยละร้อยละของเบี้ยประกันภัยรับตั้งแต่วันที่  
อุบัติเหตุการเดินทางที่มีระยะเวลาคุ้มครอง กรมธรรม์ประกันภัยเริ่มมีผลคุ้มครอง  
ไม่เกิน 6 เดือน ความคุ้มครองแก่ผู้เอาประกันภัย

#### 3.13.2 สำรองค่าสินไหมทดแทนและค่าสินไหมทดแทนค้างจ่าย

สำรองค่าสินไหมทดแทนและค่าสินไหมทดแทนค้างจ่ายบันทึกเมื่อได้รับการแจ้งคำเรียกร้องค่าเสียหายจากผู้เอาประกันภัยตามมูลค่าที่ประเมิน โดยผู้ประเมินอิสระหรือผู้ประเมินของบริษัทแล้วแต่กรณี นอกจากนี้บริษัทได้ตั้งสำรองเพิ่มเติมสำหรับค่าสินไหมทดแทนที่เกิดขึ้นแล้วแต่ยังไม่ได้มีการรายงานให้บริษัททราบ (IBNR) ซึ่งประเมิน โดยนักคณิตศาสตร์ประกันภัย

#### 3.13.3 สำรองความเสี่ยงภัยที่ยังไม่สิ้นสุด

สำรองความเสี่ยงภัยที่ยังไม่สิ้นสุดเป็นประมาณการที่ดีที่สุดของค่าสินไหมทดแทนที่จะคาดว่าจะเกิดขึ้นในระยะเวลาเอาประกันที่เหลืออยู่สำหรับกรมธรรม์ประกันภัยที่ยังมีผลบังคับอยู่ ตามการวิเคราะห์ข้อมูลค่าสินไหมทดแทนในอดีตโดยนักคณิตศาสตร์ประกันภัย

สำรองความเสี่ยงภัยที่ยังไม่สิ้นสุดจะถูกรับรู้ในงบการเงินในกรณีที่สำรองความเสี่ยงภัยที่ยังไม่สิ้นสุดมากกว่าสำรองเบี้ยประกันภัยที่ยังไม่ถือเป็นรายได้

### 3.14 ผลประโยชน์พนักงาน

#### 3.14.1 กองทุนสำรองเลี้ยงชีพ

บริษัทได้จัดตั้งกองทุนสำรองเลี้ยงชีพขึ้น โดยหักจากเงินเดือนพนักงานส่วนหนึ่งและบริษัทจ่ายสมทบอีกส่วนหนึ่งในอัตราเดียวกันกับอัตราที่พนักงานจ่าย กองทุนสำรองเลี้ยงชีพดังกล่าวได้จดทะเบียนตามพระราชบัญญัติกองทุนสำรองเลี้ยงชีพ พ.ศ. 2530 ส่วนที่บริษัทจ่ายสมทบบันทึกเป็นค่าใช้จ่ายประจำปีตามเกณฑ์คงค้าง

#### 3.14.2 ผลประโยชน์พนักงานหลังออกจากงาน

บริษัทจัดให้มีผลประโยชน์พนักงานหลังออกจากงานเพื่อจ่ายให้แก่พนักงานตามกฎหมายแรงงานของประเทศไทย หนี้สินผลประโยชน์พนักงาน คำนวณโดยนักคณิตศาสตร์ประกันภัยโดยใช้วิธีคิดลดแต่ละหน่วยที่ประมาณไว้ (The Projected Unit Credit Method) อันเป็นประมาณการจากมูลค่าปัจจุบันของกระแสเงินสดที่คาดว่าจะต้องจ่ายในอนาคต และคำนวณคิดลดโดยใช้อัตราดอกเบี้ยของพันธบัตรรัฐบาลที่มีกำหนดเวลาใกล้เคียงกับระยะเวลาของหนี้สินดังกล่าว โดยประมาณการกระแสเงินสดที่คาดว่าจะต้องจ่ายในอนาคตนั้นประมาณการจากเงินเดือนพนักงาน อัตราการลาออก อายุงาน และปัจจัยอื่น

กำไร (ขาดทุน) จากการประมาณการตามหลักคณิตศาสตร์ประกันภัยรับไว้ในรายการกำไรขาดทุน เบ็ดเสร็จอื่น

ผลประโยชน์พนักงานจะบันทึกในงบกำไรขาดทุนและกำไรขาดทุนเบ็ดเสร็จอื่น เพื่อกระจายต้นทุน ดังกล่าวตลอดระยะเวลาของการจ้างงาน

3.15 สัญญาเช่าระยะยาว

กรณีที่เป็นผู้เช่า

สัญญาเช่าซึ่งความเสี่ยงและผลตอบแทนส่วนใหญ่ของการเป็นเจ้าของสินทรัพย์ยังคงอยู่กับผู้ให้เช่าถือเป็น สัญญาเช่าค่านินงาน ค่าเช่าที่เกิดขึ้นจากสัญญาเช่าดังกล่าวจึงรับรู้เป็นค่าใช้จ่ายในงบกำไรขาดทุนและกำไร ขาดทุนเบ็ดเสร็จอื่นตามวิธีเส้นตรงตลอดอายุของสัญญาเช่า

กรณีที่เป็นผู้ให้เช่า

สัญญาเช่าซึ่งความเสี่ยงและประโยชน์ส่วนใหญ่จากการเป็นเจ้าของสินทรัพย์ยังคงอยู่กับบริษัทถือเป็น สัญญาเช่าค่านินงาน รายได้ค่าเช่ารับรู้ตามที่ระบุในหมายเหตุข้อ 3.2

3.16 ภาษีเงินได้

ค่าใช้จ่ายภาษีเงินได้

ค่าใช้จ่ายภาษีเงินได้เป็นจำนวนรวมของภาษีเงินได้ที่ต้องชำระในงวดปัจจุบันและภาษีเงินได้รอการตัดบัญชี

ภาษีเงินได้ในงวดปัจจุบัน

ภาษีเงินได้ที่ต้องชำระในงวดปัจจุบันคำนวณจากกำไรทางภาษีสำหรับปี กำไรทางภาษีแตกต่างจากกำไรที่แสดงใน งบกำไรขาดทุนและกำไรขาดทุนเบ็ดเสร็จอื่น เนื่องจากกำไรทางภาษีไม่ได้รวมรายการที่สามารถถือเป็นรายได้หรือ ค่าใช้จ่ายทางภาษีในปีอื่นๆ และไม่ได้รวมรายการที่ไม่สามารถถือเป็นรายได้หรือค่าใช้จ่ายทางภาษี หนี้สินภาษี เงินได้ในงวดปัจจุบันคำนวณโดยใช้อัตราภาษีที่บังคับใช้ ณ วันสิ้นรอบระยะเวลารายงาน

ภาษีเงินได้รอการตัดบัญชี

ภาษีเงินได้รอการตัดบัญชีเป็นการรับรู้ผลแตกต่างชั่วคราวระหว่างมูลค่าทางบัญชีของสินทรัพย์และหนี้สินใน งบการเงินกับมูลค่าของสินทรัพย์และหนี้สินที่ใช้ในการคำนวณกำไรทางภาษี (ฐานภาษี) บริษัทรับรู้หนี้สิน ภาษีเงินได้รอการตัดบัญชีสำหรับผลแตกต่างชั่วคราวทุกรายการ และรับรู้สินทรัพย์ภาษีเงินได้รอการตัดบัญชี สำหรับผลแตกต่างชั่วคราวเท่าที่มีความเป็นไปได้ค่อนข้างแน่ว่ากำไรทางภาษีจะมีจำนวนเพียงพอที่จะนำผล แดงต่างชั่วคราวนั้นมาใช้ประโยชน์ได้ โดยมีกรอบทบทวนมูลค่าตามบัญชีของสินทรัพย์ภาษีเงินได้รอการตัด บัญชี ณ ทุกวันสิ้นรอบระยะเวลารายงาน สินทรัพย์ภาษีเงินได้รอการตัดบัญชีจะถูกปรับลดลง เมื่อกำไรทาง ภาษีที่จะนำมาใช้ประโยชน์ลดลง การกลับรายการจะทำเมื่อมีความเป็นไปได้ค่อนข้างแน่ว่าบริษัทจะมีกำไร ทางภาษีเพียงพอที่จะนำสินทรัพย์ภาษีเงินได้รอการตัดบัญชีบางส่วนหรือทั้งหมดมาใช้ประโยชน์ได้

สินทรัพย์และหนี้สินภาษีเงินได้รอการตัดบัญชีคำนวณด้วยอัตราภาษีที่บังคับใช้ ณ วันสิ้นรอบระยะเวลา รายงาน

3.17 กำไรต่อหุ้นขั้นพื้นฐาน

กำไรต่อหุ้นขั้นพื้นฐาน คำนวณจากกำไรสุทธิโดยหารด้วยจำนวนหุ้นสามัญเฉลี่ยถ่วงน้ำหนัก

ณ วันที่ในงบแสดงฐานะการเงิน ในกรณีที่มีการเพิ่มทุน จำนวนหุ้นสามัญถัวเฉลี่ยถ่วงน้ำหนักคำนวณตามระยะเวลาการรับชำระค่าหุ้นเพิ่มทุนที่ออกและเรียกชำระแล้ว

ในกรณีที่มีการให้หุ้นปันผล บริษัทปรับปรุงจำนวนหุ้นสามัญที่ถือ โดยผู้ถือหุ้นก่อนเหตุการณ์ดังกล่าวตามสัดส่วนที่เปลี่ยนไปของจำนวนหุ้นสามัญที่ถือ โดยผู้ถือหุ้นเสมือนว่าเหตุการณ์ดังกล่าวได้เกิดขึ้นตั้งแต่วันเริ่มต้นของงวดแรกสุดที่น่าเสนอรายงาน

- 3.18 การใช้ดุลยพินิจของผู้บริหารและแหล่งข้อมูลสำคัญเกี่ยวกับความไม่แน่นอนของการประมาณการในการจัดทำงบการเงินให้เป็นไปตามมาตรฐานการรายงานทางการเงิน ผู้บริหารของบริษัทต้องอาศัยดุลยพินิจหลายประการในการกำหนดนโยบายการบัญชี การประมาณการ และการตั้งข้อสมมติฐาน ซึ่งมีผลกระทบต่อการแสดงจำนวนสินทรัพย์ หนี้สิน และการเปิดเผยข้อมูลเกี่ยวกับสินทรัพย์และหนี้สินที่อาจเกิดขึ้น ณ วันสิ้นรอบระยะเวลา รายงาน รวมทั้งการแสดงรายได้และค่าใช้จ่ายของงวดบัญชี ถึงแม้ว่าการประมาณการของผู้บริหารได้พิจารณาอย่างสมเหตุสมผลภายใต้เหตุการณ์ ณ ขณะนั้น ผลที่เกิดขึ้นจริงอาจมีความแตกต่างไปจากประมาณการนั้น แหล่งข้อมูลสำคัญเกี่ยวกับความไม่แน่นอนของการประมาณการ

#### 3.18.1 สํารองค่าสินไหมทดแทน

บริษัทต้องประมาณการสํารองค่าสินไหมทดแทนและค่าสินไหมทดแทนค้างจ่ายสำหรับผลิตภัณฑ์ประกันภัยของบริษัท สํารองดังกล่าวแสดงถึงจำนวนเงินที่คาดว่าจะต้องชำระสำหรับความเสียหายที่เกิดขึ้นแล้วแต่ยังคงค้าง ณ วันสิ้นรอบระยะเวลา รายงาน โดยบริษัทคำนวณสํารองดังกล่าวตามผลิตภัณฑ์และความคุ้มครอง ทั้งนี้ สํารองดังกล่าวประกอบด้วยสํารองความเสียหายที่เกิดขึ้นและบริษัทได้รับรายงานความเสียหายแล้ว และความเสียหายที่เกิดขึ้นแล้วแต่ยังไม่ได้มีการรายงานให้บริษัททราบ (IBNR)

สํารองความเสียหายที่เกิดขึ้นและบริษัทได้รับรายงานความเสียหายแล้วจะขึ้นอยู่กับประมาณการการชำระเงินในอนาคตจากการเรียกร้องความเสียหายโดยไม่มีกรณีคิดลด สํารอง IBNR ประมาณการจากข้อมูลในอดีตและแบบจำลองทางสถิติบนพื้นฐานของคณิตศาสตร์ประกันภัย

#### 3.18.2 การวัดมูลค่ายุติธรรมและกระบวนการประเมินมูลค่า

สินทรัพย์บางประเภทที่มีการวัดมูลค่าด้วยมูลค่ายุติธรรมระดับที่ 2 ในงบแสดงฐานะการเงิน ณ วันสิ้นรอบระยะเวลา รายงาน เช่น พันธบัตรรัฐบาลและตราสารหนี้รัฐวิสาหกิจ และตราสารหนี้เอกชน จะทำการวัดมูลค่ายุติธรรมบนพื้นฐานของราคาอ้างอิงและข้อมูลอื่นจากสมาคมตลาดตราสารหนี้ไทย (Thai-BMA) โดยบริษัทจะพิจารณาราคาที่ได้มาจากการซื้อขายจริงเป็นลำดับแรก เช่น ราคาตกลงซื้อขาย ถ้าราคาซื้อขายไม่สามารถหาได้ บริษัทจะใช้การประมาณการราคาโดยการคิดลดกระแสเงินสดในอนาคตที่คาดการณ์ไว้ด้วยอัตราดอกเบี้ยและ/หรือราคาซื้อขายของตราสารที่มีลักษณะใกล้เคียงกันจากสมาคมตลาดตราสารหนี้ไทยดังกล่าว ณ วันที่วัดมูลค่ายุติธรรม

ข้อมูลเกี่ยวกับเทคนิคการประเมินมูลค่าและข้อมูลที่ใช้ในการกำหนดมูลค่ายุติธรรมของสินทรัพย์ และหนี้สินรายการต่างๆ ได้เปิดเผยไว้ในหมายเหตุประกอบงบการเงิน (ดูหมายเหตุข้อ 37.2.6)

#### 3.19 การวัดมูลค่ายุติธรรม

ในการประมาณมูลค่ายุติธรรมของรายการสินทรัพย์หรือหนี้สินรายการใดรายการหนึ่ง บริษัทจะพิจารณาถึง

ลักษณะของสินทรัพย์หรือหนี้สินนั้น ซึ่งผู้ซื้อหรือผู้ขายในตลาดที่ให้ประโยชน์สูงสุดจะนำมาพิจารณาในการกำหนดราคาที่จะได้รับจากการขายสินทรัพย์ หรือจะจ่ายเพื่อโอนหนี้สิน ณ วันที่วัดมูลค่า ไม่ว่าราคาดังกล่าวจะสามารถสังเกตได้โดยตรงหรือประมาณมาจากเทคนิคการประเมินมูลค่า โดยมูลค่ายุติธรรมที่ได้เปิดเผยในงบการเงินจะถูกกำหนดลำดับชั้นเป็นระดับที่ 1 ระดับที่ 2 หรือระดับที่ 3 ตามประเภทของข้อมูลที่นำมาใช้ในการประเมินมูลค่ายุติธรรม ดังนี้

- ระดับที่ 1 เป็นราคาเสนอซื้อขาย (ไม่ต้องปรับปรุง) ในตลาดที่มีสภาพคล่องสำหรับสินทรัพย์ หรือหนี้สินอย่างเดียวกันและกิจการสามารถเข้าถึงตลาดนั้น ณ วันที่วัดมูลค่า
- ระดับที่ 2 เป็นข้อมูลอื่นที่สังเกตได้ไม่ว่าโดยทางตรงหรือโดยทางอ้อมสำหรับสินทรัพย์นั้นหรือหนี้สินนั้น นอกเหนือจากราคาเสนอซื้อขายซึ่งรวมอยู่ในข้อมูลระดับที่ 1
- ระดับที่ 3 เป็นข้อมูลที่ไม่สามารถสังเกตได้สำหรับสินทรัพย์นั้นหรือหนี้สินนั้น

#### 4. เงินสดและรายการเทียบเท่าเงินสด

เงินสดและรายการเทียบเท่าเงินสด ณ วันที่ 31 ธันวาคม 2560 และ 2559 ประกอบด้วย

	งบการเงินที่แสดงเงินลงทุน ตามวิธีส่วนได้เสีย และงบการเงินเฉพาะกิจการ	
	2560	2559
	บาท	บาท
เงินสดในมือ	209,718	84,329
เช็คในมือ	2,774,848	2,507,461
เงินฝากธนาคารประเภทไม่กำหนดระยะเวลาจ่ายคืน	76,108,282	123,469,405
เงินสดและรายการเทียบเท่าเงินสด	79,092,848	126,061,195

#### 5. เบี้ยประกันภัยค้ำรับ - สุทธิ

เบี้ยประกันภัยค้ำรับ - สุทธิ ณ วันที่ 31 ธันวาคม 2560 และ 2559 ประกอบด้วย

**งบการเงินที่แสดงเงินลงทุน  
ตามวิธีส่วนได้เสีย  
และงบการเงินเฉพาะกิจการ**

	2560	2559
	บาท	บาท
<b>จากการรับประกันภัยโดยตรง</b>		
ยังไม่ถึงกำหนดรับชำระ	88,543,798	69,503,534
ค้างรับไม่เกิน 30 วัน	33,301,949	36,993,997
ค้างรับ 31 - 60 วัน	5,385,150	5,098,034
ค้างรับ 61 - 90 วัน	2,623,879	3,503,668
ค้างรับเกินกว่า 90 วัน	9,100,845	19,364,045
รวมเบี้ยประกันภัยค้างรับ	138,955,621	134,463,278
หัก ค่าเพื่อหนี้สงสัยจะสูญ	(3,436,750)	(5,237,486)
เบี้ยประกันภัยค้างรับ - สุทธิ	135,518,871	129,225,792
<b>ลูกหนี้ระหว่างดำเนินคดี</b>		
ค้างรับเกินกว่า 1 ปี	81,089,655	81,305,913
หัก ค่าเพื่อหนี้สงสัยจะสูญ	(81,089,655)	(81,305,913)
ลูกหนี้ระหว่างดำเนินคดี - สุทธิ	-	-
เบี้ยประกันภัยค้างรับ - สุทธิ	135,518,871	129,225,792

ณ วันที่ 31 ธันวาคม 2560 และ 2559 ลูกหนี้ระหว่างดำเนินคดีจำนวน 81.09 ล้านบาท และ 81.31 ล้านบาท ตามลำดับ ได้ตั้งค่าเพื่อหนี้สงสัยจะสูญไว้เต็มจำนวน

เมื่อวันที่ 19 ตุลาคม 2560 ศาลฎีกาได้พิพากษาให้ลูกหนี้รายใหญ่หนึ่งรายซึ่งเคยเป็นตัวแทนของบริษัท โดยมียอดลูกหนี้คงเหลือจำนวน 55 ล้านบาท ชำระเงินให้แก่บริษัททั้งจำนวน พร้อมดอกเบี้ยในอัตราร้อยละ 15 ต่อปีนับแต่วันฟ้อง ซึ่งปัจจุบันบริษัทยังอยู่ในระหว่างการติดตามการชำระเงินจากลูกหนี้ดังกล่าว

สำหรับเบี้ยประกันภัยค้างรับจากตัวแทนและนายหน้า บริษัทได้กำหนดหลักเกณฑ์การติดตามหนี้ให้เป็นไปตามระเบียบว่าด้วยการเก็บเบี้ยประกันภัย โดยหนี้ที่เกินกว่ากำหนดชำระ บริษัทได้ดำเนินการ ตามระเบียบกับตัวแทนและนายหน้าเป็นกรณีไป

**6. สินทรัพย์จากการประกันภัยต่อ**

สินทรัพย์จากการประกันภัยต่อ ณ วันที่ 31 ธันวาคม 2560 และ 2559 ประกอบด้วย

งบการเงินที่แสดงเงินลงทุน  
ตามวิธีส่วนได้เสีย  
และงบการเงินเฉพาะกิจการ

	2560	2559
	บาท	บาท
สำรองประกันภัยส่วนที่เรียกคืนจากบริษัทประกันภัยต่อ		
สำรองค่าสินไหมทดแทน	572,183,552	148,460,072
สำรองเบี้ยประกันภัย		
- สำรองเบี้ยประกันภัยต่อที่ยังไม่ถึงเป็นรายได้	143,021,333	134,127,582
สินทรัพย์จากการประกันภัยต่อ (ดูหมายเหตุข้อ 16)	715,204,885	282,587,654

7. ลูกหนี้จากสัญญาการประกันภัยต่อ - สุทธิ

ลูกหนี้จากสัญญาการประกันภัยต่อ - สุทธิ ณ วันที่ 31 ธันวาคม 2560 และ 259 ประกอบด้วย

	2560	2559
	บาท	บาท
เงินค้างรับจากการประกันภัยต่อ	77,924,987	42,506,182
หัก ค่าเผื่อนี้สงสัยจะสูญ	(9,869,461)	(13,530,846)
รวมลูกหนี้จากสัญญาการประกันภัยต่อสุทธิ	68,055,526	28,975,336

เงินค้างรับเกี่ยวกับการประกันภัยต่อแยกตามอายุหนี้ ณ วันที่ 31 ธันวาคม 2560 และ 2559 ได้ดังนี้

	2560	2559
	บาท	บาท
ยังไม่ถึงกำหนดรับชำระ	52,395,858	23,465,165
ค้างรับไม่เกินระยะเวลา 12 เดือน	15,555,952	3,125,024
ค้างรับเป็นระยะเวลาเกินกว่า 1 ปี แต่ไม่เกิน 2 ปี	535,269	3,565,676
ค้างรับเกินกว่า 2 ปี	9,437,908	12,350,317
	77,924,987	42,506,182
หัก ค่าเผื่อนี้สงสัยจะสูญ	(9,869,461)	(13,530,846)
เงินค้างรับเกี่ยวกับการประกันภัยต่อ	68,055,526	28,975,336



8. เงินลงทุนในหลักทรัพย์

เงินลงทุนในหลักทรัพย์ ณ วันที่ 31 ธันวาคม 2560 และ 2559 ประกอบด้วย

	งบการเงินที่แสดงเงินลงทุนตามวิธีส่วนได้เสีย			
	และงบการเงินเฉพาะกิจการ			
	2560		2559	
	ราคาทุน/ราคาทุน ตัดจำหน่าย	มูลค่ายุติธรรม	ราคาทุน/ราคาทุน ตัดจำหน่าย	มูลค่ายุติธรรม
	บาท	บาท	บาท	บาท
<b>เงินลงทุนเพื่อขาย</b>				
ตราสารทุน	100,323,481	158,767,841	98,519,450	148,520,832
หน่วยลงทุน	176,691,607	184,053,444	176,691,607	180,382,690
รวม	277,015,088	342,821,285	275,211,057	328,903,522
<b>บวก</b> กำไรที่ยังไม่เกิดขึ้นจริง	65,806,197	-	53,692,465	-
<b>หัก</b> ค่าเผื่อการด้อยค่า	(924,062)	(924,062)	(1,458,865)	(1,458,865)
<b>รวมเงินลงทุนเพื่อขาย</b>	<b>341,897,223</b>	<b>341,897,223</b>	<b>327,444,657</b>	<b>327,444,657</b>
<b>เงินลงทุนที่จะถือจนครบกำหนด</b>				
หลักทรัพย์รัฐบาลและรัฐวิสาหกิจ	119,434,572		51,726,129	
ตราสารหนี้ภาคเอกชน	70,000,000		90,000,000	
เงินฝากธนาคารที่ครบกำหนด				
เกินกว่า 3 เดือน	81,201,712		25,300,000	
<b>รวมเงินลงทุนที่จะถือจนครบกำหนด</b>	<b>270,636,284</b>		<b>167,026,129</b>	
<b>เงินลงทุนทั่วไป</b>				
ตราสารทุน	705,411		705,411	
<b>หัก</b> ค่าเผื่อการด้อยค่า	(8,250)		(7,504)	
<b>รวมเงินลงทุนทั่วไป</b>	<b>697,161</b>		<b>697,907</b>	
<b>รวมเงินลงทุนในหลักทรัพย์ - สุทธิ</b>	<b>613,230,668</b>		<b>495,168,693</b>	

ระยะเวลาคงเหลือของตราสารหนี้ ณ วันที่ 31 ธันวาคม 2560 มีระยะเวลาคงเหลือดังนี้

	งบการเงินที่แสดงเงินลงทุนตามวิธีส่วนได้เสีย			
	และงบการเงินเฉพาะกิจการ			
	ระยะเวลาคงเหลือ			
ภายใน 1 ปี	1 - 5 ปี	มากกว่า 5 ปี	รวม	
บาท	บาท	บาท	บาท	
<b>เงินลงทุนในตราสารหนี้ที่จะถึงจนครบกำหนด</b>				
หลักทรัพย์รัฐบาลและรัฐวิสาหกิจ	4,997,428	10,263,739	104,173,405	119,434,572
ตราสารหนี้ภาคเอกชน	-	65,000,000	5,000,000	70,000,000
<b>รวมเงินลงทุนในตราสารหนี้ที่จะถึงจนครบกำหนด</b>	<b>4,997,428</b>	<b>75,263,739</b>	<b>109,173,405</b>	<b>189,434,572</b>
<b>รวมเงินลงทุนในตราสารหนี้ - สุทธิ</b>	<b>4,997,428</b>	<b>75,263,739</b>	<b>109,173,405</b>	<b>189,434,572</b>

ระยะเวลาคงเหลือของตราสารหนี้ ณ วันที่ 31 ธันวาคม 2559 มีระยะเวลาคงเหลือดังนี้

	งบการเงินที่แสดงเงินลงทุนตามวิธีส่วนได้เสีย			
	และงบการเงินเฉพาะกิจการ			
	ระยะเวลาคงเหลือ			
ภายใน 1 ปี	1 - 5 ปี	มากกว่า 5 ปี	รวม	
บาท	บาท	บาท	บาท	
<b>เงินลงทุนในตราสารหนี้ที่จะถึงจนครบกำหนด</b>				
หลักทรัพย์รัฐบาลและรัฐวิสาหกิจ	1,000,000	15,411,759	35,314,370	51,726,129
ตราสารหนี้ภาคเอกชน	20,000,000	60,000,000	10,000,000	90,000,000
<b>รวมเงินลงทุนในตราสารหนี้ที่จะถึงจนครบกำหนด</b>	<b>21,000,000</b>	<b>75,411,759</b>	<b>45,314,370</b>	<b>141,726,129</b>
<b>รวมเงินลงทุนในตราสารหนี้ - สุทธิ</b>	<b>21,000,000</b>	<b>75,411,759</b>	<b>45,314,370</b>	<b>141,726,129</b>

ณ วันที่ 31 ธันวาคม 2560 และ 2559 เงินลงทุนในหลักทรัพย์บางส่วนได้นำไปวางเป็นหลักทรัพย์ประกันและทรัพย์สินที่จัดสรรไว้เป็นสำรองวางไว้กับนายทะเบียน จำนวน 63.68 ล้านบาท และ 60.32 ล้านบาท ตามลำดับ (ดูหมายเหตุข้อ 32)

ณ วันที่ 31 ธันวาคม 2559 เงินลงทุนในหลักทรัพย์บางส่วนจำนวน 1.41 ล้านบาท ได้นำไปวางเป็นหลักทรัพย์ผู้ซบจี ( ณ วันที่ 31 ธันวาคม 2560 : ไม่มี )

#### 9. เงินให้กู้ยืม

เงินให้กู้ยืมเป็นเงินให้กู้ยืมแก่พนักงาน โดยมีบุคคลที่ประกัน ซึ่งเป็นไปตามระเบียบว่าด้วยสวัสดิการการเงินให้กู้ยืมแก่พนักงานประกอบด้วย

ประเภทเงินให้กู้ยืม	วงเงินกู้	อัตราดอกเบี้ยต่อปี
เงินให้กู้ยืมทั่วไป	ไม่เกินรายละเอียด 100,000 บาท	9.00

10. อสังหาริมทรัพย์เพื่อการลงทุน - สุทธิ

อสังหาริมทรัพย์เพื่อการลงทุน - สุทธิ ณ วันที่ 31 ธันวาคม 2560 และ 2559 ประกอบด้วย

	งบการเงินที่แสดงเงินลงทุนตามวิธีส่วนได้เสียและงบการเงินเฉพาะกิจการ									
	ราคาทุน			ค่าเสื่อมราคาสะสม				อสังหาริมทรัพย์ เพื่อการลงทุน - สุทธิ ต้นปี ณ วันที่ 1 มกราคม 2560	อสังหาริมทรัพย์ เพื่อการลงทุน - สุทธิ ปลายปี ณ วันที่ 31 ธันวาคม 2560	
	ณ วันที่	เพิ่มขึ้น	จำหน่าย / ตัดบัญชี	ณ วันที่	ณ วันที่	ค่าเสื่อมราคา	จำหน่าย / ตัดบัญชี			ณ วันที่
	1 มกราคม 2560			31 ธันวาคม 2560	1 มกราคม 2560			31 ธันวาคม 2560		
	บาท	บาท	บาท	บาท	บาท	บาท	บาท	บาท	บาท	บาท
อาคาร	458,457,698	-	-	458,457,698	(357,625,440)	(16,962,934)	-	(374,588,374)	100,832,258	83,869,324
ส่วนปรับปรุงอาคาร	69,962,939	-	-	69,962,939	(69,962,938)	-	-	(69,962,938)	1	1
รวม	528,420,637	-	-	528,420,637	(427,588,378)	(16,962,934)	-	(444,551,312)	100,832,259	83,869,325

	งบการเงินที่แสดงเงินลงทุนตามวิธีส่วนได้เสียและงบการเงินเฉพาะกิจการ									
	ราคาทุน			ค่าเสื่อมราคาสะสม				อสังหาริมทรัพย์ เพื่อการลงทุน - สุทธิ ต้นปี ณ วันที่ 1 มกราคม 2559	อสังหาริมทรัพย์ เพื่อการลงทุน - สุทธิ ปลายปี ณ วันที่ 31 ธันวาคม 2559	
	ณ วันที่	เพิ่มขึ้น	จำหน่าย / ตัดบัญชี	ณ วันที่	ณ วันที่	ค่าเสื่อมราคา	จำหน่าย / ตัดบัญชี			ณ วันที่
	1 มกราคม 2559			31 ธันวาคม 2559	1 มกราคม 2559			31 ธันวาคม 2559		
	บาท	บาท	บาท	บาท	บาท	บาท	บาท	บาท	บาท	บาท
อาคาร	458,457,698	-	-	458,457,698	(340,662,506)	(16,962,934)	-	(357,625,440)	117,795,192	100,832,258
ส่วนปรับปรุงอาคาร	69,962,939	-	-	69,962,939	(69,962,938)	-	-	(69,962,938)	1	1
รวม	528,420,637	-	-	528,420,637	(410,625,444)	(16,962,934)	-	(427,588,378)	117,795,193	100,832,259

ณ วันที่ 31 ธันวาคม 2560 และ 2559 อสังหาริมทรัพย์เพื่อการลงทุนได้แก่อาคารและส่วนปรับปรุงอาคารซึ่งตั้งอยู่บนที่ดินเช่าจากบริษัทที่เกี่ยวข้องแห่งหนึ่งภายใต้สัญญาเช่าดำเนินงาน (ดูหมายเหตุข้อ 34) โดยมีมูลค่าตามบัญชีจำนวน 83.87 ล้านบาท และจำนวน 100.83 ล้านบาท ตามลำดับ ซึ่งมีมูลค่ายุติธรรม ณ วันที่ 31 ธันวาคม 2560 และ 2559 คำนวณโดยใช้วิธีต้นทุนทดแทน (Replacement cost) จำนวน 408.08 ล้านบาท ตามรายงานการประเมินราคาสินทรัพย์ ลงวันที่ 8 มิถุนายน 2558 ซึ่งประเมินจากผู้ประเมินราคาอิสระที่ได้รับอนุญาตจากสำนักงานคณะกรรมการกำกับหลักทรัพย์และตลาดหลักทรัพย์

ค่าเสื่อมราคาสำหรับปีสิ้นสุดวันที่ 31 ธันวาคม 2560 และ 2559 จำนวน 16.96 ล้านบาท ได้รวมอยู่ในค่าใช้จ่ายเกี่ยวกับการให้เช่าแล้ว

ณ วันที่ 31 ธันวาคม 2560 และ 2559 อสังหาริมทรัพย์เพื่อการลงทุนบางรายการ ซึ่งมีราคาทุนจำนวนเงิน 69.96 ล้านบาท ได้ตัดค่าเสื่อมราคาหมดแล้วแต่ยังมีการใช้งานอยู่

## 11. เงินลงทุนในบริษัทร่วม

ณ วันที่ 31 ธันวาคม 2560 และ 2559 บริษัทมีเงินลงทุนในบริษัทร่วม โดยมีรายละเอียดดังต่อไปนี้

ชื่อบริษัท	ประเภทกิจการ	งบการเงินที่แสดงเงินลงทุนตามวิธีส่วนได้เสีย					
		สัดส่วนการถือหุ้น		มูลค่าตามบัญชีตามวิธีส่วนได้เสีย		งบการเงินเฉพาะกิจการ	
		ร้อยละ	ร้อยละ	บาท	บาท	บาท	บาท
		2560	2559	2560	2559	2560	2559
		ร้อยละ	ร้อยละ	บาท	บาท	บาท	บาท
<b>บริษัทร่วม</b>							
บริษัท บางกอกสหประกันชีวิต จำกัด (มหาชน)	ประกันชีวิต	9.60	9.60	47,966,978	46,799,069	46,815,756	46,815,756

ณ วันที่ 31 ธันวาคม 2560 และ 2559 บริษัทร่วมมีสินทรัพย์รวมและหนี้สินรวมดังนี้

	หน่วย : พันบาท	
	ณ วันที่ 31 ธันวาคม	
	2560	2559
สินทรัพย์รวม	734,456.72	700,348.53
หนี้สินรวม	203,789.76	181,843.19

สำหรับปีสิ้นสุดวันที่ 31 ธันวาคม 2560 และ 2559 บริษัทพร้อมดังกล่าวมีรายได้รวมขาดทุนสุทธิและกำไรเบ็ดเสร็จอื่นสุทธิก่อนการตรวจสอบดังนี้

หน่วย : พันบาท

	สำหรับปีสิ้นสุด วันที่ 31 ธันวาคม	
	2560	2559
รายได้รวม	56,805.51	65,025.63
ขาดทุนสุทธิ	(1,926.42)	(33,031.68)
กำไรขาดทุนเบ็ดเสร็จอื่น		
รายการที่ต้องจัดประเภทรายการใหม่เข้าไปไว้ในกำไร หรือขาดทุนในภายหลัง		
ผลกำไรจากการวัดมูลค่าเงินลงทุนเพื่อขาย	17,610.04	21,669.94
ภาษีเงินได้เกี่ยวกับองค์ประกอบของกำไรขาดทุนเบ็ดเสร็จอื่น ที่ต้องจัดประเภทรายการใหม่ในภายหลัง	(3,522.01)	(4,333.99)
กำไรเบ็ดเสร็จอื่น - สุทธิจากภาษีเงินได้	14,088.03	17,335.95

งบกำไรขาดทุนและกำไรขาดทุนเบ็ดเสร็จอื่นที่แสดงเงินลงทุนตามวิธีส่วนได้เสียสำหรับปีสิ้นสุดวันที่ 31 ธันวาคม 2560 และ 2559 ได้รับรู้ส่วนแบ่งขาดทุนตามสัดส่วนการถือหุ้นในเงินลงทุนในบริษัทพร้อมดังนี้

หน่วย : พันบาท

	สำหรับปีสิ้นสุด วันที่ 31 ธันวาคม	
	2560	2559
ส่วนแบ่งขาดทุนจากเงินลงทุนในบริษัทพร้อม	(185.00)	(3,172.11)
กำไรขาดทุนเบ็ดเสร็จอื่น		
รายการที่ต้องจัดประเภทรายการใหม่เข้าไปไว้ในกำไร หรือขาดทุนในภายหลัง		
ส่วนแบ่งกำไรเบ็ดเสร็จอื่นในบริษัทพร้อม	1,691.14	2,081.01
ภาษีเงินได้เกี่ยวกับองค์ประกอบของกำไรขาดทุนเบ็ดเสร็จอื่น ที่ต้องจัดประเภทรายการใหม่ในภายหลัง	(338.23)	(416.20)
ส่วนแบ่งกำไรเบ็ดเสร็จอื่นในบริษัทพร้อม- สุทธิจากภาษีเงินได้	1,352.91	1,664.81

รายการกระทบยอดข้อมูลทางการเงิน โดยสรุปข้างต้นกับมูลค่าตามบัญชีของส่วนได้เสียของบริษัทร่วมที่รับรู้ในงบการเงินที่แสดงเงินลงทุนตามวิธีส่วนได้เสีย เป็นดังนี้

	หน่วย : พันบาท	
	ณ วันที่ 31 ธันวาคม	
	2560	2559
สินทรัพย์สุทธิของบริษัทร่วม	530,666.96	518,505.34
สัดส่วนการถือหุ้นของบริษัทในบริษัทร่วม (ร้อยละ)	9.60	9.60
	50,961.18	49,793.27
มูลค่าเงินลงทุนที่ต่ำกว่าสินทรัพย์สุทธิ ณ วันลงทุน	(2,994.20)	(2,994.20)
ราคาตามบัญชีของเงินลงทุนในบริษัทร่วม	47,966.98	46,799.07

12. ที่ดิน อาคารและอุปกรณ์ - สุทธิ

ที่ดินอาคารและอุปกรณ์ - สุทธิ ณ วันที่ 31 ธันวาคม 2559 และ 2558 ประกอบด้วย

งบการเงินที่แสดงเงินลงทุนตามวิธีส่วนได้เสียและงบการเงินเฉพาะกิจการ

	ราคาทุน				ค่าเสื่อมราคาสะสม				ส่วนปรับปรุงอาคารเช่า และอุปกรณ์ - สุทธิ ต้นปี ณ วันที่ 1 มกราคม 2560	ส่วนปรับปรุงอาคารเช่า และอุปกรณ์ - สุทธิ ปลายปี ณ วันที่ 31 ธันวาคม 2560	
	ณ วันที่ 1 มกราคม 2560	เพิ่มขึ้น	จำหน่าย/ ตัดบัญชี	โอนเข้า (โอนออก)	ณ วันที่ 31 ธันวาคม 2560	ณ วันที่ 1 มกราคม	ค่าเสื่อม ราคา	จำหน่าย/ ตัดบัญชี			ณ วันที่ 31 ธันวาคม 2560
	บาท	บาท	บาท	บาท	บาท	บาท	บาท	บาท	บาท	บาท	
ที่ดิน											
ราคาทุนเดิม	10,718,000	-	-	-	10,718,000	-	-	-	-	10,718,000	10,718,000
ส่วนที่ตีราคาเพิ่ม (พ.ศ. 2558)	255,680,000	-	-	-	255,680,000	-	-	-	-	255,680,000	255,680,000
ส่วนที่ตีราคาลดลง (พ.ศ. 2558)	(1,710,000)	-	-	-	(1,710,000)	-	-	-	-	(1,710,000)	(1,710,000)
อาคารและส่วนปรับปรุงอาคาร เครื่องตกแต่งติดตั้งและอุปกรณ์	115,990,570	-	-	-	115,990,570	(109,625,618)	(5,153,165)	-	(114,778,783)	6,364,952	1,211,787
สำนักงาน	50,765,811	4,235,684	(34,890)	-	54,966,605	(45,765,755)	(1,807,635)	34,888	(47,538,502)	5,000,056	7,428,103
ยานพาหนะ	12,759,612	-	(135,000)	-	12,624,612	(12,725,136)	(34,469)	134,999	(12,624,606)	34,476	6
รวม	444,203,993	4,235,684	(169,890)	-	448,269,787	(168,116,509)	(6,995,269)	169,887	(174,941,891)	276,087,484	273,327,896

งบการเงินที่แสดงเงินลงทุนตามวิธีส่วนได้เสียและงบการเงินเฉพาะกิจการ

	ราคาทุน				ค่าเสื่อมราคาสะสม				ส่วนปรับปรุงอาคารเช่า และอุปกรณ์ - สุทธิ ต้นปี ณ วันที่ 1 มกราคม 2559	ส่วนปรับปรุงอาคารเช่า และอุปกรณ์ - สุทธิ ปลายปี ณ วันที่ 31 ธันวาคม 2559	
	ณ วันที่	เพิ่มขึ้น	จำหน่าย/ ตัดบัญชี	โอนเข้า (โอนออก)	ณ วันที่	ณ วันที่	ค่าเสื่อม ราคา	จำหน่าย/ ตัดบัญชี			ณ วันที่
	1 มกราคม				1 ธันวาคม	1 มกราคม			31 ธันวาคม		
	2559				2559	2559			2559		
	บาท	บาท	บาท	บาท	บาท	บาท	บาท	บาท	บาท	บาท	
ที่ดิน											
ราคาทุนเดิม	10,718,000	-	-	-	10,718,000	-	-	-	-	10,718,000	10,718,000
ส่วนที่ตีราคาเพิ่ม (พ.ศ. 2558)	255,680,000	-	-	-	255,680,000	-	-	-	-	255,680,000	255,680,000
ส่วนที่ตีราคาลดลง (พ.ศ. 2558)	(1,710,000)	-	-	-	(1,710,000)	-	-	-	-	(1,710,000)	(1,710,000)
อาคารและส่วนปรับปรุงอาคาร เครื่องตกแต่งติดตั้งและอุปกรณ์	115,990,570	-	-	-	115,990,570	(104,438,635)	(5,186,983)	-	(109,625,618)	11,551,935	6,364,952
				1,212,858							
สำนักงาน	47,119,300	2,433,653	-	-	50,765,811	(44,012,224)	(1,753,531)	-	(45,765,755)	3,107,076	5,000,056
ยานพาหนะ	12,759,612	-	-	-	12,759,612	(12,212,029)	(513,107)	-	(12,725,136)	547,583	34,476
	440,557,482	2,433,653	-	1,212,858	444,203,993	(160,662,888)	(7,453,621)	-	(168,116,509)	279,894,594	276,087,484
เครื่องตกแต่งติดตั้งและอุปกรณ์ สำนักงาน											
- ระหว่างติดตั้ง	1,212,858	-	-	(1,212,858)	-	-	-	-	-	1,212,858	-
รวม	441,770,340	2,433,653	-	-	444,203,993	(160,662,888)	(7,453,621)	-	(168,116,509)	281,107,452	276,087,484

ในปี 2558 บริษัทได้ตีราคาที่ดินใหม่โดยใช้ราคาประเมินจากผู้ประเมินราคาอิสระที่ได้รับอนุญาตจากสำนักงานคณะกรรมการกำกับหลักทรัพย์และตลาดหลักทรัพย์ ซึ่งใช้วิธีการประเมินราคาโดยใช้วิธีเปรียบเทียบราคาตลาด (Sale Price) ตามรายงานการประเมินสินทรัพย์ ลงวันที่ 8 มิถุนายน 2558

ค่าเสื่อมราคาสำหรับปีสิ้นสุดวันที่ 31 ธันวาคม 2560 และ 2559 จำนวน 7.00 ล้านบาท และ 7.45 ล้านบาท ตามลำดับ ได้รวมอยู่ในค่าใช้จ่ายในการดำเนินงาน

ณ วันที่ 31 ธันวาคม 2560 และ 2559 อาคารและอุปกรณ์บางรายการ ซึ่งมีราคาทุนจำนวนเงิน 61.40 ล้านบาท และ 59.27 ล้านบาท ตามลำดับ ได้ตัดค่าเสื่อมราคาหมดแล้วแต่ยังมีการใช้งานอยู่



13. สินทรัพย์ไม่มีตัวตน - สุทธิ

สินทรัพย์ไม่มีตัวตน - สุทธิ ณ วันที่ 31 ธันวาคม 2560 และ 2559 ประกอบด้วย

งบการเงินที่แสดงเงินลงทุนตามวิธีส่วนได้เสียและงบการเงินเฉพาะกิจการ											
ราคาทุน					ค่าตัดจำหน่ายสะสม						
ณ วันที่	เพิ่มขึ้น	ตัดบัญชี	โอนเข้า (โอนออก)	ณ วันที่	ณ วันที่	ค่าตัด จำหน่าย	ตัดบัญชี	ณ วันที่	สินทรัพย์ไม่มีตัวตน - สุทธิ ต้นปี ณ วันที่	สินทรัพย์ไม่มีตัวตน - สุทธิ ปลายปี ณ วันที่	
1 มกราคม 2560				31 ธันวาคม 2560	1 มกราคม 2560			31 ธันวาคม 2560	1 มกราคม 2560	31 ธันวาคม 2560	
บาท	บาท	บาท	บาท	บาท	บาท	บาท	บาท	บาท	บาท	บาท	
ซอฟต์แวร์คอมพิวเตอร์	12,502,083	2,260,064	-	-	14,762,147	(9,722,525)	(1,207,772)	-	(10,930,297)	2,779,558	3,831,850
ซอฟต์แวร์คอมพิวเตอร์ระหว่างติดตั้ง	-	5,206,800	-	-	5,206,800	-	-	-	-	-	5,206,800
รวม	12,502,083	7,466,864	-	-	19,968,947	(9,722,525)	(1,207,772)	-	(10,930,297)	2,779,558	9,038,650

งบการเงินที่แสดงเงินลงทุนตามวิธีส่วนได้เสียและงบการเงินเฉพาะกิจการ											
ราคาทุน					ค่าตัดจำหน่ายสะสม						
ณ วันที่	เพิ่มขึ้น	ตัดบัญชี	โอนเข้า (โอนออก)	ณ วันที่	ณ วันที่	ค่าตัด จำหน่าย	ตัดบัญชี	ณ วันที่	สินทรัพย์ไม่มีตัวตน - สุทธิ ต้นปี ณ วันที่	สินทรัพย์ไม่มีตัวตน - สุทธิ ปลายปี ณ วันที่	
1 มกราคม 2559				31 ธันวาคม 2559	1 มกราคม 2559			31 ธันวาคม 2559	1 มกราคม 2559	31 ธันวาคม 2559	
บาท	บาท	บาท	บาท	บาท	บาท	บาท	บาท	บาท	บาท	บาท	
ซอฟต์แวร์คอมพิวเตอร์	11,388,083	704,009	-	409,991	12,502,083	(8,496,854)	(1,225,671)	-	(9,722,525)	2,891,229	2,779,558
ซอฟต์แวร์คอมพิวเตอร์ระหว่างติดตั้ง	409,991	-	-	(409,991)	-	-	-	-	-	409,991	-
รวม	11,798,074	704,009	-	-	12,502,083	(8,496,854)	(1,225,671)	-	(9,722,525)	3,301,220	2,779,558

ค่าตัดจำหน่ายสำหรับปีสิ้นสุดวันที่ 31 ธันวาคม 2560 และ 2559 จำนวน 1.21 ล้านบาท และ 1.23 ล้านบาท ตามลำดับ ได้รวมอยู่ในค่าใช้จ่ายในการดำเนินงาน

ณ วันที่ 31 ธันวาคม 2560 และ 2559 สินทรัพย์ไม่มีตัวตนบางรายการซึ่งมีราคาทุนจำนวนเงิน 7.57 ล้านบาท และ 6.68 ล้านบาท ตามลำดับ ได้ตัดจำหน่ายหมดแล้ว แต่ยังมีการใช้งานอยู่

14. สินทรัพย์ภายใต้การตัดบัญชี

สินทรัพย์ภายใต้การตัดบัญชี ณ วันที่ 31 ธันวาคม 2560 และ 2559 มีรายละเอียดดังนี้

	งบการเงินที่แสดงเงินลงทุน ตามวิธีส่วนได้เสีย และงบการเงินเฉพาะกิจการ	
	2560	2559
	บาท	บาท
สินทรัพย์ภายใต้การตัดบัญชี	13,727,485	9,134,074

รายการเคลื่อนไหวของสินทรัพย์ (หนี้สิน) ภายใต้การตัดบัญชีสำหรับปีสิ้นสุดวันที่ 31 ธันวาคม 2560 และ 2559 ประกอบด้วยผลกระทบทางภาษีของรายการดังต่อไปนี้

	งบการเงินที่แสดงเงินลงทุนตามวิธีส่วนได้เสียและงบการเงินเฉพาะ กิจการ			
	ณ วันที่ 1 มกราคม 2560	รายการที่รับรู้ ในกำไร หรือขาดทุน	รายการที่รับรู้ ในกำไร หรือขาดทุน เบ็ดเสร็จอื่น	ณ วันที่ 31 ธันวาคม 2560
	บาท	บาท	บาท	บาท
<b>สินทรัพย์ภายใต้การตัดบัญชี</b>				
ค่าเพื่อหนี้สงสัยจะสูญ - เบี้ยประกันภัยค้ำรับ	17,308,680	(403,399)	-	16,905,281
ค่าเพื่อหนี้สงสัยจะสูญ - ลูกหนี้จากสัญญาประกันภัยต่อ	1,683,021	(732,276)	-	950,745
ค่าเพื่อหนี้สงสัยจะสูญ - ลูกหนี้อื่น	16,085,294	(11,634)	-	16,073,660
เงินสำรองเบี่ยประกันภัยที่ยังไม่ถึงเป็นรายได้	2,729,761	791,250	-	3,521,011
สำรองค่าสินไหมทดแทนสุทธิ	20,191,845	7,571,787	-	27,763,632
สำรองค่าสินไหมทดแทนที่เกิดขึ้นแต่ยังไม่ได้มีการรายงาน ให้บริษัททราบ	7,747,647	(1,461,794)	-	6,285,853
เงินมัดจำค่าเช่าอาคาร	3,340,112	4,381	-	3,344,493
ภาวะผูกพันผลประโยชน์ของพนักงานหลังออกจากงาน	1,027,156	624,190	778,885	2,430,231
ค่าเพื่อการด้อยค่า - เงินลงทุนเพื่อขาย	291,773	(106,961)	-	184,812
ค่าเพื่อการด้อยค่า - เงินลงทุนทั่วไป	1,501	149	-	1,650
เบี่ยประกันภัยต่อค่าเสียหายส่วนเกินค้างจ่าย	259,777	(38,421)	-	221,356
	<u>70,666,567</u>	<u>6,237,272</u>	<u>778,885</u>	<u>77,682,724</u>
<b>หนี้สินภายใต้การตัดบัญชี</b>				
ผลกำไรจากการตีมูลค่าทรัพย์สินใหม่	(50,794,000)	-	-	(50,794,000)
ผลกำไรจากการวัดมูลค่าเงินลงทุนเพื่อขาย	(10,738,493)	-	(2,422,746)	(13,161,239)
	<u>(61,532,493)</u>	<u>-</u>	<u>(2,422,746)</u>	<u>(63,955,239)</u>
<b>สินทรัพย์ภายใต้การตัดบัญชี</b>	<u>9,134,074</u>	<u>6,237,272</u>	<u>(1,643,861)</u>	<u>13,727,485</u>

งบการเงินที่แสดงเงินลงทุนตามวิธีส่วนได้เสียและงบการเงินเฉพาะ  
กิจการ

	ณ วันที่ 1 มกราคม 2559	รายการที่รับรู้ ในกำไร หรือขาดทุน	รายการที่รับรู้ ในกำไร หรือขาดทุน เบ็ดเสร็จอื่น	ณ วันที่ 31 ธันวาคม 2559
	บาท	บาท	บาท	บาท
<b>สินทรัพย์ภายใต้การควบคุม</b>				
ค่าเผื่อนี้สงฆ์จะสูญ - เบี้ยประกันภัยค้ำรับ	19,508,505	(2,199,825)	-	17,308,680
ค่าเผื่อนี้สงฆ์จะสูญ - ลูกหนี้จากสัญญาประกันภัยต่อ	995,212	687,809	-	1,683,021
ค่าเผื่อนี้สงฆ์จะสูญ - ลูกหนี้อื่น	16,510,344	(425,050)	-	16,085,294
เงินสำรองเบี้ยประกันภัยที่ยังไม่ถือเป็นรายได้	-	2,729,761	-	2,729,761
สำรองค่าสินไหมทดแทนสุทธิ	19,452,935	738,910	-	20,191,845
สำรองค่าสินไหมทดแทนที่เกิดขึ้นแต่ยังไม่ได้มีการรายงาน ให้บริษัททราบ	4,492,759	3,254,888	-	7,747,647
เงินมัดจำค่าเช่าอาคาร	3,406,319	(66,207)	-	3,340,112
ภาวะผูกพันผลประโยชน์ของพนักงานหลังออกจากงาน	1,207,572	(121,116)	(59,300)	1,027,156
ค่าเผื่อการค้าขาย - เงินลงทุนเพื่อขาย	61,911	229,862	-	291,773
ค่าเผื่อการค้าขาย - เงินลงทุนทั่วไป	231,880	(230,379)	-	1,501
เบี้ยประกันภัยต่อค่าเสียหายส่วนเกินค้ำจ่าย	690,896	(431,119)	-	259,777
	<u>66,558,333</u>	<u>4,167,534</u>	<u>(59,300)</u>	<u>70,666,567</u>
<b>หนี้สินภายใต้การควบคุม</b>				
ผลกำไรจากการตีมูลค่าทรัพย์สินใหม่	(50,794,000)	-	-	(50,794,000)
ผลกำไรจากการวัดมูลค่าเงินลงทุนเพื่อขาย	(9,372,947)	-	(1,365,546)	(10,738,493)
	<u>(60,166,947)</u>	<u>-</u>	<u>(1,365,546)</u>	<u>(61,532,493)</u>
<b>สินทรัพย์ภายใต้การควบคุม</b>	<u>6,391,386</u>	<u>4,167,534</u>	<u>(1,424,846)</u>	<u>9,134,074</u>

ค่าใช้จ่ายภายใต้การควบคุมสำหรับปีสิ้นสุดวันที่ 31 ธันวาคม 2560 และ 2559 ประกอบด้วย

	งบการเงินที่แสดงเงินลงทุนตามวิธี ส่วนได้เสีย และงบการเงินเฉพาะกิจการ	
	2560	2559
	บาท	บาท
ค่าใช้จ่ายภายใต้การควบคุมตามแบบแสดงรายการ	14,783,161	6,573,571
รายการปรับปรุงภายใต้การควบคุมที่เกี่ยวข้องกับ ผลต่างชั่วคราวที่เกิดขึ้นและที่กลับรายการ	(6,237,272)	(4,167,534)
ค่าใช้จ่ายภายใต้การควบคุมตามงบกำไรขาดทุนและกำไรขาดทุนเบ็ดเสร็จอื่น	<u>8,545,889</u>	<u>2,406,037</u>

การกระทบยอดเพื่อหาอัตราภาษีที่แท้จริงสำหรับปีสิ้นสุดวันที่ 31 ธันวาคม 2560 และ 2559 มีดังนี้

	งบการเงินที่แสดงเงินลงทุนตามวิธีส่วนได้เสีย			
	2560		2559	
	อัตราภาษี ร้อยละ	จำนวนเงิน บาท	อัตราภาษี ร้อยละ	จำนวนเงิน บาท
กำไรก่อนค่าใช้จ่ายภาษีเงินได้		43,510,398		10,197,507
จำนวนค่าใช้จ่ายภาษีเงินได้ตามอัตราภาษีเงินได้	20.00	8,702,080	20.00	2,039,501
ผลกระทบทางภาษีของรายการที่มีได้เป็น				
ค่าใช้จ่าย (รายได้) ทางภาษี	(0.36)	(156,191)	3.59	366,536
ค่าใช้จ่ายภาษีเงินได้ตามงบกำไรขาดทุน				
และกำไรขาดทุนเบ็ดเสร็จอื่น	19.64	8,545,889	23.59	2,406,037

	งบการเงินเฉพาะกิจการ			
	2560		2559	
	อัตราภาษี ร้อยละ	จำนวนเงิน บาท	อัตราภาษี ร้อยละ	จำนวนเงิน บาท
กำไรก่อนค่าใช้จ่ายภาษีเงินได้		43,695,398		13,369,617
จำนวนค่าใช้จ่ายภาษีเงินได้ตามอัตราภาษีเงินได้	20.00	8,739,080	20.00	2,673,923
ผลกระทบทางภาษีของรายการที่มีได้เป็น รายได้				
ทางภาษี	(0.44)	(193,191)	(2.00)	(267,886)
ค่าใช้จ่ายภาษีเงินได้ตามงบกำไรขาดทุน				
และกำไรขาดทุนเบ็ดเสร็จอื่น	19.56	8,545,889	18.00	2,406,037

#### 15. สินทรัพย์อื่น

สินทรัพย์อื่น ณ วันที่ 31 ธันวาคม 2560 และ 2559 ประกอบด้วย

	งบการเงินที่แสดงเงินลงทุน ตามวิธีส่วนได้เสีย และงบการเงินเฉพาะกิจการ	
	2560	2559
	บาท	บาท
ลูกหนี้เงินค้างส่งจากตัวแทน	77,624,173	77,624,173
ลูกหนี้ค่าสินไหมทดแทน	4,262,730	3,529,029
หัก ค่าเผื่อหนี้สงสัยจะสูญ	(80,368,301)	(80,426,471)
รวม	1,518,602	726,731
รายได้ค่าบริการค้างรับ	1,243,147	781,052
ภาษีเงินได้ถูกหัก ณ ที่จ่าย	510,885	479,208
เงินประกัน	3,052,568	2,903,333
อื่นๆ	8,212,128	9,188,678
รวมสินทรัพย์อื่น	14,537,330	14,079,002

16. หนี้สินจากสัญญาประกันภัย

หนี้สินจากสัญญาประกันภัย ณ วันที่ 31 ธันวาคม 2560 และ 2559 ประกอบด้วย

	งบการเงินที่แสดงเงินลงทุนตามวิธีส่วนได้เสีย			
	และงบการเงินเฉพาะกิจการ			
	ณ วันที่ 31 ธันวาคม 2560			
หนี้สินตามสัญญาประกันภัย	หนี้สินส่วนที่เอาประกันภัยต่อ (ดูหมายเหตุข้อ 6)	สุทธิ		
บาท	บาท	บาท		
สำรองค่าสินไหมทดแทน				
ค่าสินไหมที่เกิดขึ้นที่ได้รับรายงานแล้ว	773,014,573	(565,587,159)	207,427,414	
ค่าสินไหมที่เกิดขึ้นที่ยังไม่ได้รับรายงาน	38,025,659	(6,596,393)	31,429,266	
สำรองเบี้ยประกันภัย				
สำรองเบี้ยประกันภัยที่ยังไม่ถือเป็นรายได้	329,517,090	(143,021,333)	186,495,757	
รวม	1,140,557,322	(715,204,885)	425,352,437	

	งบการเงินที่แสดงเงินลงทุนตามวิธีส่วนได้เสีย			
	และงบการเงินเฉพาะกิจการ			
	ณ วันที่ 31 ธันวาคม 2559			
หนี้สินตามสัญญาประกันภัย	หนี้สินส่วนที่เอาประกันภัยต่อ (ดูหมายเหตุข้อ 6)	สุทธิ		
บาท	บาท	บาท		
สำรองค่าสินไหมทดแทน				
ค่าสินไหมที่เกิดขึ้นที่ได้รับรายงานแล้ว	288,522,608	(144,183,440)	144,339,168	
ค่าสินไหมที่เกิดขึ้นที่ยังไม่ได้รับรายงาน	43,014,866	(4,276,632)	38,738,234	
สำรองเบี้ยประกันภัย				
สำรองเบี้ยประกันภัยที่ยังไม่ถือเป็นรายได้	318,572,187	(134,127,582)	184,444,605	
รวม	650,109,661	(282,587,654)	367,522,007	

16.1 สำรองประกันภัยสำหรับสัญญาประกันภัยระยะสั้น

16.1.1 สำรองค่าสินไหมทดแทน

สำรองค่าสินไหมทดแทน ณ วันที่ 31 ธันวาคม 2560 และ 2559 ประกอบด้วย

	งบการเงินที่แสดงเงินลงทุนตามวิธีส่วนได้เสีย		
	และงบการเงินเฉพาะกิจการ		
	ณ วันที่ 31 ธันวาคม 2560		
ก่อนการ ประกันภัยต่อ	ส่วนที่เอา ประกันภัยต่อ	สุทธิ	
บาท	บาท	บาท	
ยอดคงเหลือต้นปี	331,537,474	(148,460,072)	183,077,402
ค่าสินไหมทดแทนที่เกิดขึ้นระหว่างปี	1,049,005,429	(717,056,463)	331,948,966
การเปลี่ยนแปลงประมาณการค่าสินไหมทดแทน และข้อสมมุติฐานในการคำนวณสำรอง ค่าสินไหมทดแทน	(16,699,451)	7,084,166	(9,615,285)
ค่าสินไหมทดแทนจ่ายระหว่างปี	(552,803,220)	286,248,817	(266,554,403)
ยอดคงเหลือปลายปี	811,040,232	(572,183,552)	238,856,680

	งบการเงินที่แสดงเงินลงทุนตามวิธีส่วนได้เสีย		
	และงบการเงินเฉพาะกิจการ		
	ณ วันที่ 31 ธันวาคม 2559		
ก่อนการ ประกันภัยต่อ	ส่วนที่เอา ประกันภัยต่อ	สุทธิ	
บาท	บาท	บาท	
ยอดคงเหลือต้นปี	336,906,541	(180,428,716)	156,477,825
ค่าสินไหมทดแทนที่เกิดขึ้นระหว่างปี	431,523,143	(114,675,808)	316,847,335
การเปลี่ยนแปลงประมาณการค่าสินไหมทดแทน และข้อสมมุติฐานในการคำนวณสำรอง ค่าสินไหมทดแทน	25,219,631	(3,626,596)	21,593,035
ค่าสินไหมทดแทนจ่ายระหว่างปี	(462,111,841)	150,271,048	(311,840,793)
ยอดคงเหลือปลายปี	331,537,474	(148,460,072)	183,077,402

16.1.2 สำรองเบี่ยงประกันภัยที่ยังไม่ถึงเป็นรายได้

	งบการเงินที่แสดงเงินลงทุนตามวิธีส่วนได้เสีย		
	และงบการเงินเฉพาะกิจการ		
	ณ วันที่ 31 ธันวาคม 2560		
	ก่อนการ ประกันภัยต่อ	ส่วนที่เอา ประกันภัยต่อ	สุทธิ
บาท	บาท	บาท	
ยอดคงเหลือต้นปี	318,572,187	(134,127,582)	184,444,605
เบี่ยงประกันภัยรับสำหรับปี	1,059,049,392	(322,319,452)	736,729,940
เบี่ยงประกันภัยที่ถือเป็นรายได้ในปี	(1,048,104,489)	313,425,701	(734,678,788)
ยอดคงเหลือปลายปี	329,517,090	(143,021,333)	186,495,757

	งบการเงินที่แสดงเงินลงทุนตามวิธีส่วนได้เสีย		
	และงบการเงินเฉพาะกิจการ		
	ณ วันที่ 31 ธันวาคม 2559		
	ก่อนการ ประกันภัยต่อ	ส่วนที่เอา ประกันภัยต่อ	สุทธิ
บาท	บาท	บาท	
ยอดคงเหลือต้นปี	317,894,627	(137,406,270)	180,488,357
เบี่ยงประกันภัยรับสำหรับปี	983,594,168	(296,406,256)	687,187,912
เบี่ยงประกันภัยที่ถือเป็นรายได้ในปี	(982,916,608)	299,684,944	(683,231,664)
ยอดคงเหลือปลายปี	318,572,187	(134,127,582)	184,444,605

16.1.3 สำรองความเสี่ยงภัยที่ยังไม่สิ้นสุด

ณ วันที่ 31 ธันวาคม 2560 และ 2559 บริษัทไม่มีการตั้งสำรองการเสี่ยงภัยที่ยังไม่สิ้นสุด เนื่องจากสำรองการเสี่ยงภัยที่ยังไม่สิ้นสุดที่ประมาณขึ้นของบริษัท มีจำนวน 154.09 ล้านบาท ก่อนการรับประกันภัยต่อ และมีจำนวน 115.40 ล้านบาท สุทธิจากการประกันภัยต่อ (ณ วันที่ 31 ธันวาคม 2559 : จำนวน 158.28 ล้านบาท และ 117.55 ล้านบาท ตามลำดับ)

ซึ่งมีจำนวนต่ำกว่าสำรองเบี่ยงประกันภัยที่ยังไม่ถึงเป็นรายได้

16.2 ตารางพัฒนาการค่าสินไหมทดแทน

16.2.1 ตารางค่าสินไหมทดแทนก่อนการประกันภัยต่อ

ณ วันที่ 31 ธันวาคม 2560

ปีอุบัติเหตุ/ปีที่รายงาน	2556	2557	2558	2559	2560	รวม
ประมาณการค่าสินไหมทดแทน :						
- ณ สิ้นปีอุบัติเหตุ	250,437,802	268,045,338	340,852,970	444,860,918	1,060,739,426	
- หนึ่งปีถัดไป	237,820,666	277,813,852	351,788,787	422,589,148		
- สองปีถัดไป	217,701,622	262,414,106	347,068,020			
- สามปีถัดไป	222,201,496	250,047,689				
- สี่ปีถัดไป	221,471,687					
ประมาณการค่าสินไหมทดแทนสัมบูรณ์	221,471,687	250,047,689	347,068,020	422,589,148	1,060,739,426	2,301,915,970
ค่าสินไหมทดแทนจ่ายสะสม	(220,660,211)	(248,953,410)	(341,374,146)	(397,772,149)	(358,344,001)	(1,567,103,917)
รวมสำรองค่าสินไหมทดแทน	811,476	1,094,279	5,693,874	24,816,999	702,395,425	734,812,053
สำรองค่าสินไหมทดแทนปีก่อน 2556						76,228,179
รวมสำรองค่าสินไหมทดแทน						811,040,232

ณ วันที่ 31 ธันวาคม 2559

ปีอุบัติเหตุ/ปีที่รายงาน	2555	2556	2557	2558	2559	รวม
ประมาณการค่าสินไหมทดแทน :						
- ณ สิ้นปีอุบัติเหตุ	326,260,087	205,437,802	268,045,338	340,852,970	444,860,918	
- หนึ่งปีถัดไป	376,905,759	237,820,666	277,813,852	351,788,787		
- สองปีถัดไป	419,432,398	217,701,622	262,414,106			
- สามปีถัดไป	365,728,723	222,201,496				
- สี่ปีถัดไป	372,222,466					
ประมาณการค่าสินไหมทดแทนสัมบูรณ์	372,222,466	222,201,496	262,414,106	351,788,787	444,860,918	1,653,487,773
ค่าสินไหมทดแทนจ่ายสะสม	(345,966,038)	(219,921,164)	(245,784,566)	(326,100,540)	(224,099,331)	(1,361,871,639)
รวมสำรองค่าสินไหมทดแทน	26,256,428	2,280,332	16,629,540	25,688,247	220,761,587	291,616,134
สำรองค่าสินไหมทดแทนปีก่อน 2555						39,921,340
รวมสำรองค่าสินไหมทดแทน						331,537,474



16.2.2 ตารางค่าสินไหมทดแทนสุทธิ

ณ วันที่ 31 ธันวาคม 2560

ปีอุบัติเหตุ/ปีที่รายงาน	2556	2557	2558	2559	2560	รวม
ประมาณการค่าสินไหมทดแทน :						
- ณ สิ้นปีอุบัติเหตุ	204,826,509	169,917,196	236,165,780	332,980,624	345,428,860	
- หนึ่งปีถัดไป	215,485,754	173,690,193	232,790,772	307,906,757		
- สองปีถัดไป	196,079,239	165,611,771	234,447,821			
- สามปีถัดไป	200,701,309	161,369,094				
- สี่ปีถัดไป	199,697,408					
ประมาณการค่าสินไหมทดแทนสัมบูรณ์	199,697,408	161,369,094	234,447,821	307,906,757	345,428,860	1,248,849,940
ค่าสินไหมทดแทนจ่ายสะสม	(199,154,432)	(160,810,306)	(231,134,304)	(286,341,894)	(153,621,847)	(1,031,062,783)
รวมสำรองค่าสินไหมทดแทน	542,976	558,788	3,313,517	21,564,863	191,807,013	217,787,157
สำรองค่าสินไหมทดแทนปีก่อน 2556						21,069,523
รวมสำรองค่าสินไหมทดแทน						238,856,680

ณ วันที่ 31 ธันวาคม 2559

ปีอุบัติเหตุ/ปีที่รายงาน	2555	2556	2557	2558	2559	รวม
ประมาณการค่าสินไหมทดแทน :						
- ณ สิ้นปีอุบัติเหตุ	239,510,257	204,826,509	169,917,196	236,165,780	332,980,624	
- หนึ่งปีถัดไป	287,436,546	215,485,754	173,690,193	232,790,772		
- สองปีถัดไป	262,178,155	196,079,239	165,611,771			
- สามปีถัดไป	255,917,071	200,701,309				
- สี่ปีถัดไป	256,633,631					
ประมาณการค่าสินไหมทดแทนสัมบูรณ์	256,633,631	200,701,309	165,611,771	232,790,772	332,980,624	1,188,718,107
ค่าสินไหมทดแทนจ่ายสะสม	(255,820,298)	(198,698,578)	(157,653,965)	(222,858,852)	(179,251,296)	(1,014,282,989)
รวมสำรองค่าสินไหมทดแทน	813,333	2,002,731	7,957,806	9,931,920	153,729,328	174,435,118
สำรองค่าสินไหมทดแทนปีก่อน 2555						8,642,284
รวมสำรองค่าสินไหมทดแทน						183,077,402

17. เจ้าหนี้บริษัทประกันภัยต่อ

เจ้าหนี้บริษัทประกันภัยต่อ ณ วันที่ 31 ธันวาคม 2560 และ 2559 ประกอบด้วย

	งบการเงินที่แสดงเงินลงทุน ตามวิธีส่วนได้เสีย และงบการเงินเฉพาะกิจการ	
	2560	2559
	บาท	บาท
เงินถือไว้จากการประกันภัยต่อ	60,177,831	80,419,531
เงินค้างจ่ายเกี่ยวกับการประกันภัยต่อ	29,019,285	19,055,853
รวมเข้าหนี้บริษัทประกันภัยต่อ	89,197,116	99,475,384

#### 18. ภาระผูกพันผลประโยชน์พนักงาน

บริษัทมีโครงการผลประโยชน์ของพนักงานหลังออกจากราชการตามพระราชบัญญัติคุ้มครองแรงงาน ซึ่งจัดเป็นโครงการผลประโยชน์ที่กำหนดไว้ที่ไม่ได้จัดให้มีกองทุน

การเปลี่ยนแปลงในมูลค่าปัจจุบันของภาระผูกพันผลประโยชน์ของพนักงานหลังออกจากราชการ ณ วันที่ 31 ธันวาคม 2560 และ 2559 มีดังนี้

	งบการเงินที่แสดงเงินลงทุน ตามวิธีส่วนได้เสีย และงบการเงินเฉพาะกิจการ	
	2560	2559
	บาท	บาท
มูลค่าปัจจุบันของภาระผูกพันต้นปี	5,135,781	6,037,860
ต้นทุนบริการปีปัจจุบัน	3,443,819	463,861
ต้นทุนดอกเบี้ย	460,407	207,999
(กำไร) ขาดทุนจากการประมาณการตามหลักคณิตศาสตร์ประกันภัย	3,894,426	(296,500)
ผลประโยชน์ที่จ่ายระหว่างปี	(783,277)	(1,277,439)
มูลค่าปัจจุบันของภาระผูกพันปลายปี	12,151,156	5,135,781

ค่าใช้จ่ายสำหรับภาระผูกพันผลประโยชน์พนักงานหลังออกจากราชการที่บันทึกในงบกำไรขาดทุนและกำไรขาดทุนเบ็ดเสร็จอื่น สำหรับปีสิ้นสุดวันที่ 31 ธันวาคม 2560 และ 2559 ประกอบด้วย

	งบการเงินที่แสดงเงินลงทุน ตามวิธีส่วนได้เสีย และงบการเงินเฉพาะกิจการ	
	2560	2559
	บาท	บาท
ต้นทุนบริการปีปัจจุบัน	3,443,819	463,861
ต้นทุนดอกเบี้ย	460,407	207,999
(กำไร) ขาดทุนจากการประมาณการตามหลักคณิตศาสตร์ประกันภัย		
- จากการเปลี่ยนแปลงข้อสมมติทางการเงิน	128,966	(196,214)
- จากการเปลี่ยนแปลงข้อสมมติด้านประชากรศาสตร์	4,564,727	(312,910)
- จากการปรับปรุงประสิทธิภาพ	(799,267)	212,624
รวม	7,798,652	375,360

สำหรับปีสิ้นสุดวันที่ 31 ธันวาคม 2560 และ 2559 บริษัทรับรู้กำไรจากการประมาณการตามหลักคณิตศาสตร์ประกันภัยในงบกำไรขาดทุนและกำไรขาดทุนเบ็ดเสร็จอื่นจำนวน 3.12 ล้านบาท และ 0.24 ล้านบาท ตามลำดับ ซึ่งจำนวนดังกล่าวสุทธิจากภาษีเงินได้รอดัชนีจำนวน 0.78 ล้านบาท และ 0.06 ล้านบาท ตามลำดับแล้ว

บริษัทคำนวณภาระผูกพันผลประโยชน์พนักงานหลังออกจากงาน ซึ่งคำนวณโดยผู้เชี่ยวชาญด้านคณิตศาสตร์ประกันภัยโดยใช้วิธีคิดลดแต่ละหน่วยที่ประมาณไว้ โดยสมมติฐานประกอบด้วย

	งบการเงินที่แสดงเงินลงทุน ตามวิธีส่วนได้เสีย และงบการเงินเฉพาะกิจการ	
	2560	2559
ข้อสมมติทางการเงิน		
อัตราคิดลด (ร้อยละต่อปี)	3.79	4.05
อัตราการเพิ่มขึ้นของเงินเดือนที่คาดไว้ (ร้อยละต่อปี)	4.00	4.00
ข้อสมมติด้านประชากรศาสตร์		
อัตราการหมุนเวียนของพนักงาน (ร้อยละต่อปี)	3.85 – 45.91	17.26 - 27.93
อายุเกษียณ (ปี)	55 หรือ 60	55
อัตรามรณะ	ตารางมรณะไทย ปี 2560	ตารางมรณะไทย ปี 2551

การวิเคราะห์ข้อสมมติฐานทางการเงินที่สำคัญที่มีผลกระทบต่อเพิ่มขึ้น (ลดลง) ต่อมูลค่าปัจจุบันของภาระผูกพันตามโครงการผลประโยชน์

	งบการเงินที่แสดงเงินลงทุน ตามวิธีส่วนได้เสีย และงบการเงินเฉพาะกิจการ	
	2560 บาท	2559 บาท
ข้อสมมติทางการเงิน		
อัตราคิดลด		
เพิ่มขึ้นร้อยละ 1	(479,164)	(114,360)
ลดลงร้อยละ 1	521,762	120,591
อัตราการเพิ่มขึ้นของเงินเดือนที่คาดไว้		
เพิ่มขึ้นร้อยละ 1	368,708	69,420
ลดลงร้อยละ 1	(344,896)	(66,754)
ข้อสมมติด้านประชากรศาสตร์		
อัตราการหมุนเวียนพนักงาน		
เพิ่มขึ้นร้อยละ 1	(56,561)	(164,609)
ลดลงร้อยละ 1	57,104	172,835
อายุคาดเฉลี่ย		
เพิ่มขึ้น 1 ปี	14,408	4,528
ลดลง 1 ปี	(14,383)	(6,864)

การวิเคราะห์ความอ่อนไหวข้างต้นอาจไม่ได้แสดงถึงการเปลี่ยนแปลงที่เกิดขึ้นจริงในการผูกพันผลประโยชน์พนักงาน เนื่องจากเป็นการยากที่การเปลี่ยนแปลงข้อสมมติต่างๆ จะเกิดขึ้นแตกต่างหากจากข้อสมมติอื่นซึ่งอาจมีความสัมพันธ์กัน

นอกจากนี้ในการแสดงการวิเคราะห์ความอ่อนไหวข้างต้น มูลค่าปัจจุบันของการผูกพันผลประโยชน์พนักงาน ณ วันสิ้นรอบระยะเวลารายงาน คำนวณโดยใช้วิธีคิดลดแต่ละหน่วยที่ประมาณการไว้ (Projected Unit Credit Method) ซึ่งเป็นวิธีเดียวกันกับการคำนวณหนี้สินการผูกพันผลประโยชน์ของพนักงานหลังจากออกจากงานที่รับรู้ในงบแสดงฐานะการเงิน

การวิเคราะห์การครบกำหนดของการจ่ายชำระผลประโยชน์ของการผูกพันผลประโยชน์ของพนักงานหลังจากออกจากงาน ณ วันที่ 31 ธันวาคม 2560 และ 2559 มีรายละเอียดดังนี้

	งบการเงินที่แสดงเงินลงทุน ตามวิธีส่วนได้เสีย และงบการเงินเฉพาะกิจการ	
	2560	2559
	บาท	บาท
ภายใน 1 ปี	5,716,161	2,899,305
มากกว่า 1 ปี - 5 ปี	3,708,681	1,681,464
เกินกว่า 5 ปี	2,726,314	555,012
รวม	12,151,156	5,135,781

#### 19. หนี้สินอื่น

หนี้สินอื่น ณ วันที่ 31 ธันวาคม 2560 และ 2559 ประกอบด้วย

	งบการเงินที่แสดงเงินลงทุน ตามวิธีส่วนได้เสีย และงบการเงินเฉพาะกิจการ	
	2560	2559
	บาท	บาท
เงินมัดจำ	16,722,463	16,700,559
เงินรับล่วงหน้าค่าเบี้ย	3,416,147	4,923,850
เงินค้ำประกันจากตัวแทน	8,791,284	9,380,459
อื่นๆ	7,283,490	6,401,619
รวมหนี้สินอื่น	36,213,384	37,406,487

#### 20. ทุนเรือนหุ้น

เมื่อวันที่ 20 เมษายน 2559 ที่ประชุมสามัญผู้ถือหุ้นของบริษัท ได้มีมติให้เพิ่มทุนจดทะเบียนของบริษัทจาก 200,000,000 บาท (หุ้นสามัญ 20,000,000 หุ้น มูลค่าหุ้นละ 10.00 บาท) เป็น 300,000,000 บาท (หุ้นสามัญ 30,000,000 หุ้น มูลค่าหุ้นละ 10.00 บาท) โดยการออกหุ้นสามัญใหม่จำนวน 10,000,000 หุ้น มูลค่าที่ตราไว้หุ้นละ 10.00 บาท เพื่อจ่ายเป็นหุ้นปันผลให้แก่ผู้ถือหุ้น โดยบริษัทได้จ่ายหุ้นปันผลไปทั้งสิ้นจำนวน 9,999,790 หุ้น เป็นเงิน 99,997,900 บาท (ดูหมายเหตุข้อ 30) และได้จดทะเบียนเพิ่มทุนกับกรมพัฒนาธุรกิจการค้าแล้วในวันที่ 19 พฤษภาคม 2559

## 21. ทุนสำรองตามกฎหมาย

ตามพระราชบัญญัติบริษัทมหาชนจำกัด พ.ศ.2535 บริษัทต้องจัดสรรกำไรสุทธิประจำปีส่วนหนึ่งไว้เป็นทุนสำรองไม่น้อยกว่าร้อยละ 5 ของกำไรสุทธิสำหรับปี หักด้วยยอดขาดทุนสะสมยกมา (ถ้ามี) จนกว่าทุนสำรองนี้จะมีจำนวนไม่น้อยกว่าร้อยละ 10 ของทุนจดทะเบียน ทุนสำรองนี้จะนำมาจัดสรรจ่ายเป็นเงินปันผลไม่ได้

สำหรับปีสิ้นสุดวันที่ 31 ธันวาคม 2560 และ 2559 บริษัทได้จัดสรรกำไรสุทธิไว้เป็นทุนสำรองตามกฎหมายเพิ่มเติมจำนวน 1.76 ล้านบาท และจำนวนเงิน 0.55 ล้านบาท ตามลำดับ

## 22. การรายงานข้อมูลตามส่วนงานปฏิบัติงาน

การจำแนกส่วนงานทางธุรกิจได้จัดทำขึ้นตามเกณฑ์ที่ใช้ในการจัดทำรายงานภายในที่เสนอต่อผู้บริหาร ของบริษัท ผลการดำเนินงานจำแนกตามส่วนงานทางธุรกิจที่นำเสนอต่อผู้มีอำนาจตัดสินใจสูงสุด ด้านการดำเนินงานเพื่อใช้ในการตัดสินใจเกี่ยวกับการจัดสรรทรัพยากร และการประเมินผลการปฏิบัติงานของส่วนงานดำเนินงานมีการวัดค่าที่เป็นไปตามมาตรฐานการรายงานทางการเงิน

บริษัทดำเนินกิจการใน 2 ส่วนงานหลัก คือ (1) ธุรกิจประกันวินาศภัย และ (2) ธุรกิจให้เช่าพื้นที่สำนักงาน ซึ่งดำเนินการและบริหารงานเฉพาะในประเทศไทยเท่านั้น ดังนั้น จึงไม่มีการแสดงข้อมูลทางการเงินจำแนกตามส่วนงานทางภูมิศาสตร์

สำหรับปีสิ้นสุดวันที่ 31 ธันวาคม 2560 และ 2559 บริษัทไม่มีรายได้จากการรับประกันภัยและรายได้จากการให้เช่ากับบุคคลภายนอกรายใดรายหนึ่งที่มีมากกว่าร้อยละ 10 ของรายได้แต่ละประเภท

ข้อมูลทางการเงินจำแนกตามส่วนงานทางธุรกิจ สำหรับปีสิ้นสุดวันที่ 31 ธันวาคม 2560 และ 2559 แสดงดังต่อไปนี้

งบการเงินที่แสดงเงินลงทุนตามวิธีส่วนได้เสีย  
สำหรับปีสิ้นสุดวันที่ 31 ธันวาคม

	ธุรกิจประกันวินาศภัย										ธุรกิจให้ชำพื้นที่สำนักงาน		ส่วนที่ป็นไปได้		รวม		
	ประกันอัคคีภัย		ประกันภัยทางทะเลและขนส่ง		ประกันภัยรถ		ประกันภัยเบ็ดเตล็ด		รวม		2560	2559	2560	2559	2560	2559	
	2560	2559	2560	2559	2560	2559	2560	2559	2560	2559							
บาท	บาท	บาท	บาท	บาท	บาท	บาท	บาท	บาท	บาท	บาท	บาท	บาท	บาท	บาท	บาท	บาท	
<b>รายได้จากการรับประกันภัย</b>																	
เบี้ยประกันภัยรับ	98,226,630	103,511,176	24,606,537	24,432,988	250,828,556	217,362,984	685,387,669	638,287,020	1,059,049,392	983,594,168	-	-	-	-	1,059,049,392	983,594,168	
หัก เบี้ยประกันภัยขจากการเอาประกันภัยคืน	(50,934,436)	(44,935,623)	(4,652,840)	(4,184,988)	(4,671,392)	(3,589,133)	(262,060,784)	(243,696,512)	(322,319,452)	(296,406,256)	-	-	-	-	(322,319,452)	(296,406,256)	
เบี้ยประกันภัยรับสุทธิ	47,292,194	58,575,553	19,953,697	20,248,000	246,157,164	213,773,851	423,326,885	394,590,508	736,729,940	687,187,912	-	-	-	-	736,729,940	687,187,912	
บวก (หัก) สำรองเบี้ยประกันภัยที่ยังไม่ ถือเป็นรายได้ (เพิ่ม) ลดจากปีก่อน	5,022,880	4,003,013	581,127	3,427,634	(14,788,414)	(8,614,290)	7,133,255	(2,772,605)	(2,051,152)	(3,956,248)	-	-	-	-	(2,051,152)	(3,956,248)	
เบี้ยประกันภัยที่ถือเป็นรายได้สุทธิ																	
จากการประกันภัยต่อ	52,315,074	62,578,566	20,534,824	23,675,634	231,368,750	205,159,561	430,460,140	391,817,903	734,678,788	683,231,664	-	-	-	-	734,678,788	683,231,664	
รายได้ค่าจ้างและค่าบำเหน็จ	13,804,449	17,995,552	295,646	183,108	1,161,820	2,095,490	35,376,946	31,710,655	50,638,861	51,984,805	-	-	-	-	50,638,861	51,984,805	
รวมรายได้จากการรับประกันภัย	66,119,523	80,574,118	20,830,470	23,858,742	232,530,570	207,255,051	465,837,086	423,528,558	785,317,649	735,216,469	-	-	-	-	785,317,649	735,216,469	
<b>รายได้จากการลงทุนสุทธิ</b>									11,433,557	9,393,645	-	-	-	-	11,433,557	9,393,645	
<b>รายได้อื่น</b>									599,761	1,250,718	-	-	-	-	599,761	1,250,718	
<b>รายได้จากการให้เช่า</b>									-	-	71,852,134	72,077,099	-	-	71,852,134	72,077,099	
<b>รวมรายได้</b>									797,350,967	745,860,832	71,852,134	72,077,099	-	-	869,203,101	817,937,931	
<b>ค่าใช้จ่ายในการรับประกันภัย</b>																	
ค่าสินไหมทดแทน	104,059,784	84,679,689	2,996,736	8,331,242	178,036,008	126,776,890	768,769,519	258,548,280	1,053,862,047	478,336,101	-	-	-	-	1,053,862,047	478,336,101	
บวก (หัก) ค่าสินไหมทดแทนรับคืน																	
จากการประกันภัยต่อ	(73,053,726)	(32,540,954)	-	(161,100)	(19,114,620)	1,451,418	(617,803,953)	(87,051,768)	(709,972,299)	(118,302,404)	-	-	-	-	(709,972,299)	(118,302,404)	
ค่าจ้างและค่าบำเหน็จ	21,434,006	22,622,014	2,339,730	2,561,861	28,810,440	25,666,847	85,280,511	82,210,004	137,864,687	133,060,726	-	-	-	-	137,864,687	133,060,726	
ค่าใช้จ่ายในการรับประกันภัยอื่น	9,634,776	9,824,620	3,599,849	4,332,945	28,278,765	26,833,994	161,883,206	150,347,507	203,396,596	191,339,066	-	-	-	-	203,396,596	191,339,066	
รวมค่าใช้จ่ายในการรับประกันภัย	62,074,840	84,585,369	8,936,315	15,064,948	216,010,593	180,729,149	398,129,283	404,054,023	685,151,031	684,433,489	-	-	-	-	685,151,031	684,433,489	
<b>ค่าใช้จ่ายในการดำเนินงาน</b>									-	-	-	-	83,811,083	67,410,847	83,811,083	67,410,847	
<b>ค่าใช้จ่ายอื่น - ค่าใช้จ่ายเกี่ยวกับกรให้ช้</b>									-	-	56,730,588	55,896,088	-	-	56,730,588	55,896,088	
<b>รวมค่าใช้จ่าย</b>									685,151,031	684,433,489	56,730,588	55,896,088	83,811,083	67,410,847	825,692,702	807,740,424	
<b>กำไรก่อนภาษีเงินได้</b>															43,510,399	10,197,507	
<b>ค่าใช้จ่ายภาษีเงินได้</b>															8,545,889	2,406,037	
<b>กำไรสำหรับปี</b>															<b>34,964,510</b>	<b>7,791,470</b>	

งบการเงินเฉพาะกิจการ  
สำหรับปีสิ้นสุดวันที่ 31 ธันวาคม

	ธุรกิจประกันวินาศภัย										ธุรกิจให้เช่า		ส่วนที่ปันไม่ได้		รวม		
	ประกันอัคคีภัย		ประกันภัยทางทะเล และขนส่ง		ประกันภัยรถ		ประกันภัยเบ็ดเตล็ด		รวม		พื้นที่สำนักงาน						
	2560	2559	2560	2559	2560	2559	2560	2559	2560	2559	2560	2559	2560	2559	2560	2559	
บาท	บาท	บาท	บาท	บาท	บาท	บาท	บาท	บาท	บาท	บาท	บาท	บาท	บาท	บาท	บาท	บาท	
<b>รายได้จากการรับประกันภัย</b>																	
เบี้ยประกันภัยรับ	98,226,630	103,511,176	24,606,537	24,432,988	250,828,556	217,362,984	685,387,669	638,287,020	1,059,049,392	983,594,168	-	-	-	-	1,059,049,392	983,594,168	
หัก เบี้ยประกันภัยจ่ายจากการเอาประกันภัยต่อ	(50,934,436)	(44,935,623)	(4,652,840)	(4,184,988)	(4,671,392)	(3,589,133)	(262,060,784)	(243,696,512)	(322,319,452)	(296,406,256)	-	-	-	-	(322,319,452)	(296,406,256)	
เบี้ยประกันภัยรับสุทธิ	47,292,194	58,575,553	19,953,697	20,248,000	246,157,164	213,773,851	423,326,885	394,590,508	736,729,940	687,187,912	-	-	-	-	736,729,940	687,187,912	
บวก (หัก) สำรองเบี้ยประกันภัยที่ยังไม่ ถือเป็นรายได้ (เพิ่ม) ลดจากปีก่อน	5,022,880	4,003,013	581,127	3,427,634	(14,788,414)	(8,614,290)	7,133,255	(2,772,605)	(2,051,152)	(3,956,248)	-	-	-	-	(2,051,152)	(3,956,248)	
เบี้ยประกันภัยที่ถือเป็นรายได้สุทธิ	52,315,074	62,578,566	20,534,824	23,675,634	231,368,750	205,159,561	430,460,140	391,817,903	734,678,788	683,231,664	-	-	-	-	734,678,788	683,231,664	
รายได้ค่าจ้างและค่าบำเหน็จ	13,804,449	17,995,552	295,646	183,108	1,161,820	2,095,490	35,376,946	31,710,655	50,638,861	51,984,805	-	-	-	-	50,638,861	51,984,805	
รวมรายได้จากการรับประกันภัย	66,119,523	80,574,118	20,830,470	23,858,742	232,530,570	207,255,051	465,837,086	423,528,558	785,317,649	735,216,469	-	-	-	-	785,317,649	735,216,469	
<b>รายได้จากการลงทุนสุทธิ</b>									11,618,556	12,565,755	-	-	-	-	11,618,556	12,565,755	
<b>รายได้อื่น</b>									599,761	1,250,718	-	-	-	-	599,761	1,250,718	
<b>รายได้จากการให้เช่า</b>									-	-	71,852,134	72,077,099	-	-	71,852,134	72,077,099	
รวมรายได้									797,535,966	749,032,942	71,852,134	72,077,099	-	-	869,388,100	821,110,041	
<b>ค่าใช้จ่ายในการรับประกันภัย</b>																	
ค่าสินไหมทดแทน	104,059,784	84,679,689	2,996,736	8,331,242	178,036,008	126,776,890	768,769,519	258,548,280	1,053,862,047	478,336,101	-	-	-	-	1,053,862,047	478,336,101	
บวก (หัก) ค่าสินไหมทดแทนรับคืน																	
จากการประกันภัยต่อ	(73,053,726)	(32,540,954)	-	(161,100)	(19,114,620)	1,451,418	(617,803,953)	(87,051,768)	(709,972,299)	(118,302,404)	-	-	-	-	(709,972,299)	(118,302,404)	
ค่าจ้างและค่าบำเหน็จ	21,434,006	22,622,014	2,339,730	2,561,861	28,810,440	25,666,847	85,280,511	82,210,004	137,864,687	133,060,726	-	-	-	-	137,864,687	133,060,726	
ค่าใช้จ่ายในการรับประกันภัยอื่น	9,634,776	9,824,620	3,599,849	4,332,945	28,278,765	26,833,994	161,883,206	150,347,507	203,396,596	191,339,066	-	-	-	-	203,396,596	191,339,066	
รวมค่าใช้จ่ายในการรับประกันภัย	62,074,840	84,585,369	8,936,315	15,064,948	216,010,593	180,729,149	398,129,283	404,054,023	685,151,031	684,433,489	-	-	-	-	685,151,031	684,433,489	
<b>ค่าใช้จ่ายในการดำเนินงาน</b>									-	-	-	-	83,811,083	67,410,847	83,811,083	67,410,847	
<b>ค่าใช้จ่ายอื่น - ค่าใช้จ่ายเกี่ยวกับการให้เช่า</b>									-	-	56,730,588	55,896,088	-	-	56,730,588	55,896,088	
รวมค่าใช้จ่าย									685,151,031	684,433,489	56,730,588	55,896,088	83,811,083	67,410,847	825,692,702	807,740,424	
กำไรก่อนภาษีเงินได้															43,695,398	13,369,617	
ค่าใช้จ่ายภาษีเงินได้															8,545,889	2,406,037	
กำไรสำหรับปี															35,149,509	10,963,580	

ณ วันที่ 31 ธันวาคม 2559 และ 2558 สินทรัพย์ของบริษัทจำแนกตามส่วนงานได้ดังนี้

งบการเงินที่แสดงเงินลงทุนตามวิธีส่วนได้เสีย								
ณ วันที่ 31 ธันวาคม								
ธุรกิจประกันวินาศภัย		ธุรกิจให้เข้าพื้นที่สำนักงาน		ส่วนที่ปันไม่ได้		รวม		
2560	2559	2560	2559	2560	2559	2560	2559	
สินทรัพย์รวม	1,584,139,673	985,815,902	83,869,325	100,832,259	386,451,575	426,178,952	2,054,460,573	1,512,827,113
หนี้สินรวม	1,273,538,961	791,709,029	16,722,463	16,700,559	61,637,640	44,748,879	1,351,899,064	853,158,467

งบการเงินเฉพาะกิจการ								
ณ วันที่ 31 ธันวาคม								
ธุรกิจประกันวินาศภัย		ธุรกิจให้เข้าพื้นที่สำนักงาน		ส่วนที่ปันไม่ได้		รวม		
2560	2559	2560	2559	2560	2559	2560	2559	
สินทรัพย์รวม	1,583,988,451	985,832,589	83,869,325	100,832,259	386,451,575	426,178,952	2,054,309,351	1,512,843,800
หนี้สินรวม	1,273,538,961	791,709,029	16,722,463	16,700,559	61,637,640	44,748,879	1,351,899,064	853,158,467

### 23. ค่าใช้จ่ายในการดำเนินงาน

ค่าใช้จ่ายในการดำเนินงานสำหรับปีสิ้นสุดวันที่ 31 ธันวาคม 2560 และ 2559 ประกอบด้วย

	งบการเงินที่แสดงเงินลงทุน ตามวิธีส่วนได้เสีย และงบการเงินเฉพาะกิจการ	
	2560	2559
	บาท	บาท
ค่าใช้จ่ายพนักงานที่ไม่ใช่ค่าใช้จ่ายจากการรับประกันภัย และการจัดการค่าสินไหมทดแทน	62,001,072	47,546,528
ค่าใช้จ่ายเกี่ยวกับอาคารสถานที่และอุปกรณ์ที่ไม่ใช่ ค่าใช้จ่ายการรับประกันภัย	11,968,695	13,077,497
ค่าภาษีอากร	76,280	76,280
โอนกลับรายการหนี้สูญและหนี้สงสัยจะสูญ	(5,736,550)	(7,893,721)
ค่าตอบแทนกรรมการ	1,986,000	1,726,000
ค่าใช้จ่ายส่งเสริมการตลาด	2,109,822	2,787,204
ค่าใช้จ่ายในการดำเนินงานอื่น	11,405,764	10,091,059
รวมค่าใช้จ่ายในการดำเนินงาน	83,811,083	67,410,847



24. ค่าใช้จ่ายเกี่ยวกับพนักงาน

ค่าใช้จ่ายเกี่ยวกับพนักงานสำหรับปีสิ้นสุดวันที่ 31 ธันวาคม 2560 และ 2559 ประกอบด้วย

	งบการเงินที่แสดงเงินลงทุน ตามวิธีส่วนได้เสีย และงบการเงินเฉพาะกิจการ	
	2560	2559
	บาท	บาท
เงินเดือนและค่าแรง	75,635,070	71,605,107
เงินประกันสังคม	1,503,901	1,523,120
ค่าใช้จ่ายผลประโยชน์พนักงานหลังออกจากงาน	3,904,226	671,860
เงินกองทุนสำรองเลี้ยงชีพ (ดูหมายเหตุข้อ 31)	1,718,658	1,307,619
ผลประโยชน์อื่นๆ	15,389,880	7,742,876
รวมค่าใช้จ่ายเกี่ยวกับพนักงาน	98,151,735	82,850,582

25. ผลกระทบทางภาษีที่เกี่ยวข้องกับแต่ละองค์ประกอบของกำไรขาดทุนเบ็ดเสร็จอื่น

ผลกระทบทางภาษีที่เกี่ยวข้องกับแต่ละองค์ประกอบของกำไรขาดทุนเบ็ดเสร็จอื่นสำหรับปีสิ้นสุดวันที่ 31 ธันวาคม 2560 และ 2559 สรุปได้ดังนี้

	งบการเงินที่แสดงเงินลงทุนตามวิธีส่วนได้เสีย					
	2560			2559		
	จำนวน ก่อนภาษี บาท	ผลประโยชน์ (ค่าใช้จ่าย) ภาษี บาท	จำนวนสุทธิ จากภาษี บาท	จำนวน ก่อนภาษี บาท	ผลประโยชน์ (ค่าใช้จ่าย) ภาษี บาท	จำนวนสุทธิ จากภาษี บาท
รายการที่ต้องไม่จัดประเภทรายการใหม่ เข้าไปไว้ในกำไรหรือขาดทุนในภายหลัง: กำไร (ขาดทุน) จากการประมาณการ ตามหลักคณิตศาสตร์ประกันภัยสำหรับ โครงการผลประโยชน์พนักงาน	(3,894,426)	778,885	(3,115,541)	296,500	(59,300)	237,200
รายการที่ต้องจัดประเภทรายการใหม่ เข้าไปไว้ในกำไรหรือขาดทุนในภายหลัง: ผลกำไรจากการวัดมูลค่าเงินลงทุนเพื่อขาย	12,113,732	(2,422,746)	9,690,986	6,827,730	(1,365,546)	5,462,184
ส่วนแบ่งกำไรเบ็ดเสร็จอื่นในบริษัทรวม	1,691,135	(338,227)	1,352,908	2,081,014	(416,203)	1,664,811
รวม	9,910,441	(1,982,088)	7,928,353	9,205,244	(1,841,049)	7,364,195

งบการเงินเฉพาะกิจการ

	2560		2559			
	จำนวน ก่อนภาษี บาท	ผลประโยชน์ (ค่าใช้จ่าย) ภาษี บาท	จำนวนสุทธิ จากภาษี บาท	จำนวน ก่อนภาษี บาท	ผลประโยชน์ (ค่าใช้จ่าย) ภาษี บาท	จำนวนสุทธิ จากภาษี บาท
รายการที่ต้องไม่จัดประเภทรายการใหม่						
เข้าไปไว้ในกำไรหรือขาดทุนในภายหลัง						
กำไร (ขาดทุน) จากการประมาณการ						
ตามหลักคณิตศาสตร์ประกันภัยสำหรับ						
โครงการผลประโยชน์พนักงาน	(3,894,426)	778,885	(3,115,541)	296,500	(59,300)	237,200
รายการที่ต้องจัดประเภทรายการใหม่						
เข้าไปไว้ในกำไรหรือขาดทุนในภายหลัง						
ผลกำไรจากการวัดมูลค่าเงินลงทุนเพื่อขาย	12,113,732	(2,422,746)	9,690,986	6,827,730	(1,365,546)	5,462,184
รวม	8,219,306	(1,643,861)	6,575,445	7,124,230	(1,424,846)	5,699,384

26. ผลกำไร (ขาดทุน) จากเงินลงทุน

ผลกำไร (ขาดทุน) จากเงินลงทุนสำหรับปีสิ้นสุดวันที่ 31 ธันวาคม 2560 และ 2559 ประกอบด้วย

	งบการเงินที่แสดงเงินลงทุน ตามวิธีส่วนได้เสีย และงบการเงินเฉพาะกิจการ	
	2560 บาท	2559 บาท
กำไร (ขาดทุน) จากการขายเงินลงทุนในหลักทรัพย์เพื่อค้า	(712,974)	315,823
กำไรจากการขายเงินลงทุนในหลักทรัพย์เพื่อขาย	-	2,896,754
กลับรายการ (ขาดทุน) จากการซื้อขายของเงินลงทุนในหลักทรัพย์เพื่อขาย	534,803	(1,149,310)
ขาดทุนจากการซื้อขายของเงินลงทุนทั่วไป - หุ้นสามัญ	(746)	(760)
รวมผลกำไร (ขาดทุน) จากเงินลงทุน	(178,917)	2,062,507

27. กำไรต่อหุ้นขั้นพื้นฐาน

กำไรต่อหุ้นขั้นพื้นฐานสำหรับปีสิ้นสุดวันที่ 31 ธันวาคม 2560 และ 2559 แสดงดังนี้

	งบการเงินที่แสดงเงินลงทุน ตามวิธีส่วนได้เสีย		งบการเงินเฉพาะกิจการ	
	2560	2559	2560	2559
กำไรสุทธิ (บาท)	34,964,510	7,791,470	35,149,509	10,963,580
หุ้นสามัญที่ออกจำหน่ายและชำระแล้ว (หุ้น)	29,999,790	29,999,790	29,999,790	29,999,790
กำไรต่อหุ้นขั้นพื้นฐาน (บาท)	1.17	0.26	1.17	0.37

**28. รายการกับกิจการที่เกี่ยวข้องกัน**

สินทรัพย์ หนี้สิน รายได้และค่าใช้จ่ายส่วนหนึ่ง เป็นรายการที่เกิดกับกิจการที่เกี่ยวข้องกันซึ่งเกี่ยวข้องกัน โดยการถือหุ้น หรือการมีผู้ถือหุ้นหรือกรรมการบางส่วนร่วมกัน ดังนั้นงบการเงินนี้จึงแสดงรวมถึงผลของรายการดังกล่าว ซึ่งเป็นไปตามเงื่อนไขที่ระบุไว้ในสัญญาที่ทำร่วมกัน และเป็นเงื่อนไขการค้าทั่วไปตามปกติทางธุรกิจ รายการดังกล่าวที่สำคัญมีดังนี้

ลักษณะความสัมพันธ์ระหว่างบริษัทกับกิจการที่เกี่ยวข้องกันมีดังนี้

รายชื่อกิจการที่เกี่ยวข้องกัน	ลักษณะความสัมพันธ์	ประเภทธุรกิจ
บริษัท บางกอกสหประกันชีวิต จำกัด (มหาชน) บริษัทร่วม		ประกันชีวิต
บริษัท ทีพีโอ โพลีน จำกัด (มหาชน)	ผู้ถือหุ้นและกรรมการบางส่วนร่วมกัน	ธุรกิจผลิตภัณฑ์คอนกรีต
บริษัท บางกอกสหนายหน้า จำกัด	ผู้ถือหุ้นบางส่วนร่วมกัน	นายหน้าประกันวินาศภัยและประกันชีวิต
บริษัท ธนาพรชัย วิสาหกิจ จำกัด	ผู้ถือหุ้นและกรรมการบางส่วนร่วมกัน	ลงทุนในหุ้นและที่ดิน
บริษัท เลียวไพร์คณวิสาหกิจ จำกัด	ผู้ถือหุ้นใหญ่และกรรมการบางส่วนร่วมกัน	ลงทุนในหุ้น
บริษัท ทีพีโอ คอนกรีต จำกัด	กรรมการบางส่วนร่วมกัน	การผลิตคอนกรีตผสมเสร็จ
บริษัท ทีพีโอ โพลีน ชีวะอินทรีย์ จำกัด	กรรมการบางส่วนร่วมกัน	การผลิตปุ๋ยเคมี
บริษัท ทีพีโอ โพลีน เพาเวอร์ จำกัด (มหาชน)	กรรมการบางส่วนร่วมกัน	การผลิตและการส่งไฟฟ้า
บริษัท ทีพีโอ ออล ชีซั่นส์ จำกัด	กรรมการบางส่วนร่วมกัน	การผลิตผลิตภัณฑ์พลาสติก
บริษัท ไทยพลาสติกโปรดักส์ จำกัด	กรรมการบางส่วนร่วมกัน	การผลิตบรรจุภัณฑ์พลาสติก
บริษัท ไทยพลาสติกฟิล์ม จำกัด	กรรมการบางส่วนร่วมกัน	การผลิตผลิตภัณฑ์พลาสติกสำเร็จรูป
บริษัท ไทยพัฒนาการค้าสากล จำกัด	กรรมการบางส่วนร่วมกัน	ค้าส่ง-ปลีก ข้าว
บริษัท ธนาพรชัย จำกัด	กรรมการบางส่วนร่วมกัน	ค้าส่ง-ปลีก ข้าว
บริษัท พรชัยวิสาหกิจ จำกัด	กรรมการบางส่วนร่วมกัน	การเช่าอสังหาริมทรัพย์
บริษัท พลาสติก โพลีน จำกัด	กรรมการบางส่วนร่วมกัน	จำหน่ายปูนซีเมนต์และเม็ดพลาสติก
บริษัท อุดสาหกรรมสหรัญพีช จำกัด	กรรมการบางส่วนร่วมกัน	การผลิตบรรจุภัณฑ์พลาสติก
บริษัท ไนเตรทไทย จำกัด	กรรมการบางส่วนร่วมกัน	ผลิตกรดไนตริกและแอมโมเนียมไนเตรท
บริษัท ดี อาร์ พัฒนาการ จำกัด	กรรมการบางส่วนร่วมกัน	การเช่าอสังหาริมทรัพย์
บริษัท อิมพีเรียลอุตสาหกรรม จำกัด	กรรมการบางส่วนร่วมกัน	การผลิตและจำหน่ายสีอุตสาหกรรม

ยอดคงเหลือและรายการค้าที่มีสาระสำคัญกับบริษัทที่เกี่ยวข้องกันมีดังนี้

	งบการเงินที่แสดงเงินลงทุน ตามวิธีส่วนได้เสีย และงบการเงินเฉพาะกิจการ	
	ณ วันที่ 31 ธันวาคม	
	2560	2559
	บาท	บาท
เบี่ยประกันภัยค้ำรับ		
บริษัทร่วม	10,788	9,098
กิจการอื่นที่เกี่ยวข้องกัน	38,304,158	37,667,459

งบการเงินที่แสดงเงินลงทุน  
ตามวิธีส่วนได้เสีย  
และงบการเงินเฉพาะกิจการ

ณ วันที่ 31 ธันวาคม

2560	2559
บาท	บาท

เงินลงทุนเพื่อขาย- ตราสารทุน		
กิจการอื่นที่เกี่ยวข้องกัน	64,585,748	75,576,907
เงินลงทุนที่จะถือจนครบกำหนด- หุ้นกู้		
กิจการอื่นที่เกี่ยวข้องกัน	70,000,000	90,000,000
ดอกเบี้ยหุ้นกู้ค้างรับ		
กิจการอื่นที่เกี่ยวข้องกัน	423,452	590,575
สำรองค่าสินไหมทดแทน		
บริษัทร่วม	90,000	6,000
กิจการอื่นที่เกี่ยวข้องกัน	452,696,499	30,781,620
เงินค้างจ่ายจากการประกันภัยต่อ		
บริษัทร่วม	1,564,368	4,018,300
หนี้สินอื่น - เงินมัดจำค่าเช่า		
บริษัทร่วม	1,503,894	1,503,894
กิจการอื่นที่เกี่ยวข้องกัน	36,000	36,000
ค่านายหน้าค้างจ่าย		
บริษัทร่วม	-	60
กิจการอื่นที่เกี่ยวข้องกัน	189,696	196,372
เบี้ยประกันภัยรับ		
บริษัทร่วม	22,841,430	21,157,232
กิจการอื่นที่เกี่ยวข้องกัน	187,933,826	184,836,756
บริษัทในชั้น โขบายราคาและเงื่อนไขการคิดค่าเบี้ยประกันภัยรับและเบี้ยประกันภัยต่อเช่นเดียวกันกับที่คิดกับลูกค้าทั่วไปและบริษัทประกันภัยอื่น		

**งบการเงินที่แสดงเงินลงทุน  
ตามวิธีส่วนได้เสีย  
และงบการเงินเฉพาะกิจการ  
สำหรับปีสิ้นสุดวันที่ 31 ธันวาคม**

	2560	2559
	บาท	บาท
รายได้ค่าเช่าและบริการ		
บริษัทร่วม	5,189,766	5,194,708
กิจการอื่นที่เกี่ยวข้องกัน	152,425	155,665

บริษัทได้ทำสัญญาให้เช่าพื้นที่สำนักงานและบริการกับบริษัทที่เกี่ยวข้องกัน ซึ่งอัตราค่าเช่าและค่าบริการเป็นไปตามอัตราที่ตกลงกัน และเป็นเช่นเดียวกันกับที่บริษัทคิดกับบริษัททั่วไป

ค่าเช่าที่ดิน		
กิจการอื่นที่เกี่ยวข้องกัน	3,000,000	3,000,000

บริษัทได้ทำสัญญาเช่าที่ดินกับบริษัทที่เกี่ยวข้องกัน โดยมีระยะเวลาการเช่า 30 ปี ซึ่งราคาและเงื่อนไขของค่าเช่าเป็นเช่นเดียวกันกับบริษัทที่เกี่ยวข้องกันดังกล่าวคิดกับบริษัททั่วไป

ค่าสินไหมทดแทน		
บริษัทร่วม	22,693,233	24,556,065
กิจการอื่นที่เกี่ยวข้องกัน	542,210,037	28,562,764

บริษัทจ่ายค่าสินไหมทดแทนตามเงื่อนไขที่ระบุในกรมธรรม์ และเป็นไปตามปกติของการรับประกันภัย

ค่าจ้างและค่าบำเหน็จ		
บริษัทร่วม	689,663	638,735
กิจการอื่นที่เกี่ยวข้องกัน	723,822	685,718

บริษัทจ่ายค่าจ้างและค่าบำเหน็จเป็นไปตามข้อกำหนดของสำนักงานคณะกรรมการกำกับและส่งเสริมการประกอบธุรกิจประกันภัย และเป็นอัตราที่บริษัทให้กับบริษัททั่วไป

ดอกเบี้ยรับ		
กิจการอื่นที่เกี่ยวข้องกัน	3,747,466	4,056,233

บริษัทได้รับดอกเบี้ยเท่ากับอัตราดอกเบี้ยที่บริษัทที่เกี่ยวข้องกันคิดให้กับบริษัททั่วไป

เงินปันผลรับ		
กิจการอื่นที่เกี่ยวข้องกัน	775,826	614,446

บริษัทได้รับเงินปันผลตามที่ได้รับอนุมัติจากผู้ถือหุ้นของบริษัทที่เกี่ยวข้องกัน

**29. ค่าตอบแทนกรรมการและผู้บริหารสำคัญ**

ค่าตอบแทนผู้บริหารนี้เป็นประโยชน์ที่จ่ายให้แก่ผู้บริหารและกรรมการของบริษัทประกอบด้วย ค่าตอบแทนที่เป็นตัวเงิน ได้แก่ เงินเดือน ผลประโยชน์ที่เกี่ยวข้องและค่าตอบแทนกรรมการรวมไปถึงผลประโยชน์หลังออกจากงาน ทั้งนี้ผู้บริหารของบริษัทหมายถึง บุคคลที่กำหนดตามกฎหมายว่าด้วยหลักทรัพย์และตลาดหลักทรัพย์

บริษัทมีค่าตอบแทนกรรมการและผู้บริหารดังต่อไปนี้

	งบการเงินที่แสดงเงินลงทุน ตามวิธีส่วนได้เสีย และงบการเงินเฉพาะกิจการ	
	สำหรับปีสิ้นสุดวันที่ 31 ธันวาคม 2560	2559
	บาท	บาท
ค่าตอบแทนกรรมการและผู้บริหารสำคัญ		
ผลประโยชน์ระยะสั้น	22,154,149	17,056,170
ผลประโยชน์หลังออกจากงาน	363,427	2,991,184
ค่าตอบแทนกรรมการ	1,986,000	1,726,000
รวม	24,503,576	21,773,354

ทั้งนี้ค่าตอบแทนกรรมการสำหรับปี 2560 และ 2559 ได้รับอนุมัติจากที่ประชุมสามัญผู้ถือหุ้นของบริษัท เมื่อวันที่ 28 เมษายน 2560 และวันที่ 20 เมษายน 2559 ตามลำดับ

### 30. เงินปันผล

เมื่อวันที่ 20 เมษายน 2559 ที่ประชุมสามัญผู้ถือหุ้นของบริษัทมีมติอนุมัติจ่ายปันผลในอัตราหุ้นละ 6 บาท จำนวน 20,000,000 หุ้น เป็นจำนวนเงิน 120,000,000 บาท โดยจ่ายเป็นหุ้นสามัญเมื่อทำการจดทะเบียนเพิ่มทุนแล้วในอัตรา 2 หุ้นเดิมต่อ 1 หุ้นใหม่คิดเป็นจ่ายหุ้นปันผลในอัตราหุ้นละ 5 บาท และจ่ายเป็นเงินในอัตราหุ้นละ 1 บาท โดยบริษัทได้จ่ายหุ้นปันผลทั้งสิ้นจำนวน 9,999,790 หุ้น เป็นเงิน 99,997,900 บาท (ดูหมายเหตุข้อ 20) ส่วนที่เหลือจ่ายเป็นเงินจำนวน 2,100 บาท และจ่ายเงินปันผลอีกจำนวน 20,000,000 บาท โดยจ่ายให้แก่ผู้ถือหุ้นแล้วในวันที่ 19 พฤษภาคม 2559

### 31. กองทุนสำรองเลี้ยงชีพ

บริษัทได้จัดตั้งกองทุนสำรองเลี้ยงชีพพนักงานตามความในพระราชบัญญัติกองทุนสำรองเลี้ยงชีพ พ.ศ. 2530 ตามระเบียบกองทุน พนักงานต้องจ่ายเงินสะสมเข้ากองทุน ทั้งนี้บริษัทจ่ายสมทบอีกในอัตราเดียวกันกับที่พนักงานจ่าย ดังนี้

อายุงาน	อัตราร้อยละ
น้อยกว่า 3 ปี	3
3 ปีขึ้นไป แต่ไม่ถึง 5 ปี	4
ตั้งแต่ 5 ปีขึ้นไป	5

บริษัทได้แต่งตั้งผู้จัดการกองทุนรับอนุญาตแห่งหนึ่งเพื่อบริหารกองทุนให้เป็นไปตามข้อกำหนดของกฎกระทรวงซึ่งออกตามความในพระราชบัญญัติกองทุนสำรองเลี้ยงชีพ พ.ศ. 2542

สำหรับปีสิ้นสุดวันที่ 31 ธันวาคม 2560 และ 2559 บริษัทได้จ่ายเงินสมทบเข้ากองทุนสำรองเลี้ยงชีพ ซึ่งได้บันทึกเป็นค่าใช้จ่ายในงบกำไรขาดทุนและกำไรขาดทุนเบ็ดเสร็จอื่นจำนวน 1.72 ล้านบาท และ 1.31 ล้านบาท ตามลำดับ (ดูหมายเหตุข้อ 24)

32. หลักทรัพย์ประกันและทรัพย์สินที่จัดสรรไว้เป็นเงินสำรองวางไว้กับนายทะเบียน

ณ วันที่ 31 ธันวาคม 2560 และ 2559 เงินลงทุนในหลักทรัพย์บางส่วนของบริษัทได้ถูกนำไปวางไว้เป็นประกันและทรัพย์สินที่จัดสรรไว้เป็นเงินสำรองวางไว้กับนายทะเบียน (ดูหมายเหตุข้อ 8) เพื่อให้เป็นไปตามพระราชบัญญัติประกันวินาศภัย และตามประกาศของคณะกรรมการกำกับและส่งเสริมการประกอบธุรกิจประกันภัย เรื่อง อัตรา หลักเกณฑ์ และวิธีการวางเงินสำรองสำหรับเบี้ยประกันภัยที่ยังไม่ตกเป็นรายได้ของบริษัทประกันวินาศภัย พ.ศ. 2557 ตามลำดับ ดังนี้

	งบการเงินที่แสดงเงินลงทุนตามวิธีส่วนได้เสียและงบการเงินเฉพาะกิจการ	
	2560 บาท	2559 บาท
เงินลงทุนในหลักทรัพย์ที่มีภาระผูกพันที่วางไว้กับ		
สำนักงานคณะกรรมการกำกับและส่งเสริมการประกอบธุรกิจประกันภัย		
หลักทรัพย์ประกันวางไว้กับนายทะเบียน		
หลักทรัพย์รัฐบาลและรัฐวิสาหกิจ	14,481,568	14,635,286
หลักทรัพย์ที่จัดสรรไว้เป็นเงินสำรองวางไว้กับนายทะเบียน		
หลักทรัพย์รัฐบาลและรัฐวิสาหกิจ	49,201,739	35,682,697
เงินฝากธนาคาร	-	10,000,000
รวมหลักทรัพย์ประกันวางไว้กับนายทะเบียน	<u>63,683,307</u>	<u>60,317,983</u>

33. เงินสมทบกองทุนประกันวินาศภัย

ณ วันที่ 31 ธันวาคม 2560 และ 2559 บริษัทมีเงินสะสมที่ได้จ่ายเข้ากองทุนประกันวินาศภัย จำนวน 16.31 ล้านบาท และ 13.73 ล้านบาท ตามลำดับ

34. สัญญาเช่าและบริการระยะยาว

ณ วันที่ 31 ธันวาคม 2560 และ 2559 บริษัทมีสัญญาเช่าและบริการระยะยาว ประกอบด้วย

ประเภท	งบการเงินที่แสดงเงินลงทุนตามวิธีส่วนได้เสียและงบการเงินเฉพาะกิจการ			รวมจำนวนเงินที่ต้องจ่ายตามอายุสัญญาเช่าที่เหลือ
	ระยะเวลาที่เหลืออยู่			
	ไม่เกิน 1 ปี	เกิน 1 ปี แต่ไม่เกิน 5 ปี	มากกว่า 5 ปี	
	บาท	บาท	บาท	บาท
ณ วันที่ 31 ธันวาคม 2560				
ที่ดิน - บริษัทที่เกี่ยวข้องกัน	3,000,000	10,500,000	-	13,500,000
อาคาร อุปกรณ์และบริการ	2,214,280	3,067,000	-	5,281,280
	<u>5,214,280</u>	<u>13,567,000</u>	<u>-</u>	<u>18,781,280</u>
ณ วันที่ 31 ธันวาคม 2559				
ที่ดิน - บริษัทที่เกี่ยวข้องกัน	3,000,000	12,000,000	1,500,000	16,500,000
อาคาร อุปกรณ์และบริการ	1,604,647	3,477,300	-	5,081,947
	<u>4,604,647</u>	<u>15,477,300</u>	<u>1,500,000</u>	<u>21,581,947</u>

สำหรับปีสิ้นสุดวันที่ 31 ธันวาคม 2560 และ 2559 บริษัทบันทึกค่าเช่าและค่าบริการตามสัญญาเช่าดำเนินงานเป็นค่าใช้จ่ายในงบกำไรขาดทุนและกำไรขาดทุนเบ็ดเสร็จอื่นจำนวน 4.96 ล้านบาท และ 4.72 ล้านบาท ตามลำดับ

**35. หนี้สินที่อาจเกิดขึ้นภายในและภาระผูกพัน**

ณ วันที่ 31 ธันวาคม 2560 และ 2559 บริษัทถูกฟ้องจากการเป็นผู้รับประกันภัย โดยบริษัทได้ประมาณความเสียหายและบันทึกภาระหนี้สินไว้ในบัญชีสำรองค่าสินไหมทดแทนและค่าสินไหมทดแทนค้างจ่ายจำนวน 8.45 ล้านบาท และ 10.32 ล้านบาท ตามลำดับ ซึ่งผู้บริหารของบริษัทเชื่อว่าสำรองค่าสินไหมทดแทนที่ได้บันทึกไว้เพียงพอสำหรับผลเสียหายที่อาจจะเกิดขึ้น และเชื่อว่าความเสียหายที่เกิดขึ้นจริงจะไม่แตกต่างจากประมาณการที่ตั้งไว้อย่างมีสาระสำคัญ

**36. สัญญาให้เช่าพื้นที่สำนักงาน**

บริษัทได้ทำสัญญาให้เช่าพื้นที่สำนักงานและบริการกับลูกค้าหลายราย ซึ่งตามสัญญาเช่าบริษัทจะได้รับค่าเช่าและค่าบริการจำแนกตามระยะเวลาเป็นดังนี้

ประเภท	หน่วย : บาท		
	งบการเงินที่แสดงเงินลงทุนตามวิธีส่วนได้เสีย		
	และงบการเงินเฉพาะกิจการ		
	ระยะเวลาที่เหลืออยู่ ไม่เกิน 1 ปี	เกิน 1 ปี แต่ไม่เกิน 5 ปี	รวมจำนวนเงินที่จะได้รับ ตามอายุสัญญาเช่าที่เหลือ
<b>ณ วันที่ 31 ธันวาคม 2560</b>			
บริษัทร่วม	4,973,976	828,996	5,802,972
บริษัทที่เกี่ยวข้องกัน	60,000	-	60,000
อื่นๆ	47,047,113	47,411,540	94,458,653
	<u>52,081,089</u>	<u>48,240,536</u>	<u>100,321,625</u>
<b>ณ วันที่ 31 ธันวาคม 2559</b>			
บริษัทร่วม	4,973,976	5,802,972	10,776,948
บริษัทที่เกี่ยวข้องกัน	144,000	60,000	204,000
อื่นๆ	48,655,372	37,706,934	86,362,306
	<u>53,773,348</u>	<u>43,569,906</u>	<u>97,343,254</u>

สำหรับปีสิ้นสุดวันที่ 31 ธันวาคม 2560 และ 2559 บริษัทบันทึกค่าเช่าพื้นที่สำนักงานและบริการตามสัญญาให้เช่าเป็นรายได้ในงบกำไรขาดทุนและกำไรขาดทุนเบ็ดเสร็จอื่นจำนวน 59.64 ล้านบาท และ 59.44 ล้านบาท ตามลำดับ

**37. การจัดการความเสี่ยงด้านการเงินและการรับประกันภัย**

**37.1 ความเสี่ยงด้านการรับประกันภัย**

**37.1.1 นโยบายบริหารความเสี่ยงด้านการรับประกันภัย**

บริษัทให้ความสำคัญต่อการพัฒนาและปรับปรุงกระบวนการบริหารความเสี่ยง โดยจัดตั้งคณะกรรมการบริหารความเสี่ยง เพื่อทำหน้าที่กำกับดูแล และบริหารระบบการจัดการความเสี่ยงภายในภาพรวมของบริษัทให้เป็นไปตามนโยบายการบริหารความเสี่ยงที่คณะกรรมการบริษัทได้กำหนดกรอบ



นโยบาย และแนวทางการดำเนินการไว้อย่างเหมาะสมและต่อเนื่อง เพื่อการควบคุมความเสี่ยงให้อยู่ในระดับที่ยอมรับได้

ความเสี่ยงด้านการประกันภัย เป็นความเสี่ยงที่ก่อให้เกิดความสูญเสียทางการเงินจากการจัดกรรมกรรมประกันภัย และกำหนดราคาที่ไม่เหมาะสม อันส่งผลให้เกิดภาวะผูกพันในด้านการชำระค่าสินไหมทดแทนที่ไม่มีประสิทธิภาพและประสิทธิผล โดยบริษัทได้พิจารณาแนวทางการจัดการความเสี่ยง ดังนี้

- บริษัทจัดตั้งคณะกรรมการพิจารณาการรับประกันภัย เพื่อพัฒนาปรับปรุงผลิตภัณฑ์ และกำหนดราคาให้ตอบสนองความต้องการของลูกค้า และสามารถแข่งขันได้
- กำหนดนโยบายและมาตรฐานการรับประกันภัย รวมถึงจัดทำคู่มือการรับประกันภัย และอำนาจในการพิจารณาการรับประกันภัยเพื่อใช้เป็นแนวทางในการพิจารณาการรับประกันภัยและควบคุมความเสี่ยงภัยให้อยู่ในระดับที่ยอมรับได้
- กำหนดกลยุทธ์การบริหารการรับประกันภัยต่อ โดยมีการเอาประกันภัยต่อทั้งแบบกำหนดสัดส่วนและไม่กำหนดสัดส่วน และกำหนดไว้เป็นนโยบายและการบริหารความเสี่ยงด้านประกันภัยต่อให้สอดคล้องตามนโยบายการรับประกันภัยของบริษัทในแต่ละปี

#### 37.1.2 การวิเคราะห์ความอ่อนไหว

การวิเคราะห์ความอ่อนไหวจะพิจารณาจากสำรองค่าสินไหมทดแทนและค่าสินไหมทดแทนค้างจ่าย ซึ่งขึ้นอยู่กับเปลี่ยนแปลงในตัวแปรความเสี่ยงที่จะส่งผลกระทบต่อระดับของหนี้สิน ผลกระทบจากการเปลี่ยนแปลงในตัวแปรความเสี่ยงที่เกี่ยวข้อง

ณ วันที่ 31 ธันวาคม 2560 และ 2559 สามารถแสดงได้ดังนี้

	งบการเงินที่แสดงเงินลงทุน ตามวิธีส่วนได้เสีย และงบการเงินเฉพาะกิจการ	
	2560	
	หนี้สินจากสัญญา ประกันภัยเพิ่มขึ้น (ลดลง) บาท	กำไรและส่วนของ เจ้าของเพิ่มขึ้น (ลดลง) บาท
สำรองค่าสินไหมทดแทน		
ก่อนการรับประกันภัยต่อ		
เพิ่มขึ้นร้อยละ 10	40,061,576	(40,061,576)
ลดลงร้อยละ 10	(38,588,817)	38,588,817
สุทธิจากการรับประกันภัยต่อ		
เพิ่มขึ้นร้อยละ 10	31,734,267	(31,734,267)
ลดลงร้อยละ 10	(30,261,501)	30,261,501
สำรองค่าใช้จ่ายในการจัดการค่าสินไหมที่ไม่สามารถ จัดสรรได้		
ก่อนและสุทธิจากการรับประกันภัยต่อ		
เพิ่มขึ้นร้อยละ 10	884,076	(884,076)
ลดลงร้อยละ 10	(884,076)	884,076

งบการเงินที่แสดงเงินลงทุน  
ตามวิธีส่วนได้เสีย  
และงบการเงินเฉพาะกิจการ

	2559	
	หนี้สินจากสัญญา ประกันภัยเพิ่มขึ้น (ลดลง) บาท	กำไรและส่วนของ เจ้าของเพิ่มขึ้น (ลดลง) บาท
สำรองค่าสินไหมทดแทน		
ก่อนการประกันภัยต่อ		
เพิ่มขึ้นร้อยละ 10	46,123,626	(46,123,626)
ลดลงร้อยละ 10	(45,008,656)	45,008,656
สุทธิจากการประกันภัยต่อ		
เพิ่มขึ้นร้อยละ 10	34,907,645	(34,907,645)
ลดลงร้อยละ 10	(33,792,675)	33,792,675
สำรองค่าใช้จ่ายในการจัดการค่าสินไหมที่ไม่สามารถ จัดสรรได้		
ก่อนและสุทธิจากการประกันภัยต่อ		
เพิ่มขึ้นร้อยละ 10	925,075	(925,075)
ลดลงร้อยละ 10	(925,075)	925,075

37.1.3 ความเสี่ยงการกระจุกตัวด้านการรับประกันภัย

ความเสี่ยงการกระจุกตัวด้านประกันภัย เป็นความเสี่ยงจากการเอาประกันภัยต่อกับบริษัทใดบริษัทหนึ่งหรือในระดับใดระดับหนึ่งมากเกินไป หรือการกระจุกตัวของภัยที่รับประกันภัยในด้านต่างๆ โดยบริษัทได้พิจารณาความเสี่ยงและแนวทางจัดการความเสี่ยง ดังนี้

- กำหนดขีดจำกัดในการรับเสี่ยงภัยและกระจายการรับประกันภัยในแต่ละความเสี่ยงอย่างเหมาะสม รวมทั้งมีการควบคุมและติดตามผลโดยใช้ระบบ Block Management
- บริหารการประกันภัยต่อเพื่อลดภาวะความเสี่ยงจากการกระจุกตัวนั้น บริษัทให้ความสำคัญตั้งแต่กระบวนการคัดเลือกผู้รับประกันภัยต่อที่มีคุณภาพ โดยพิจารณาจากการจัดอันดับความน่าเชื่อถือของบริษัทประกันภัยต่อ นอกจากนี้ยังให้ความสำคัญกับกระบวนการติดตามและประเมินความมั่นคงทางการเงินรวมถึงการกระจายคู่สัญญาประกันภัยต่อ

ตารางแสดงการกระจุกตัวของหนี้สินจากสัญญาประกันภัย โดยแยกตามประเภทของธุรกิจ

	งบการเงินที่แสดงเงินลงทุนตามวิธีส่วนได้เสียและงบการเงินเฉพาะกิจการ				
	ประกันอัคคีภัย	ประกันภัย		ประกันภัย	รวม
		ทางทะเลและขนส่ง	ประกันภัยรถ		
บาท	บาท	บาท	บาท	บาท	
<b>ณ วันที่ 31 ธันวาคม 2560</b>					
สำรองค่าสินไหมทดแทน					
ก่อนการประกันภัยต่อ	91,784,353	2,526,125	112,078,320	604,651,434	811,040,232
สุทธิจากการประกันภัยต่อ	25,620,322	2,347,125	105,078,319	105,810,914	238,856,680
สำรองเบี้ยประกันภัย					
ที่ยังไม่ถือเป็นรายได้					
ก่อนการประกันภัยต่อ	45,081,220	5,145,573	136,217,883	143,072,414	329,517,090
สุทธิจากการประกันภัยต่อ	22,294,454	872,083	132,557,475	38,157,593	193,881,605
<b>ณ วันที่ 31 ธันวาคม 2559</b>					
สำรองค่าสินไหมทดแทน					
ก่อนการประกันภัยต่อ	16,293,347	6,667,498	84,545,432	224,031,197	331,537,474
สุทธิจากการประกันภัยต่อ	8,503,532	6,488,498	84,545,432	83,539,940	183,077,402
สำรองเบี้ยประกันภัย					
ที่ยังไม่ถือเป็นรายได้					
ก่อนการประกันภัยต่อ	49,388,771	5,507,464	121,358,194	142,317,758	318,572,187
สุทธิจากการประกันภัยต่อ	25,232,306	1,453,209	117,769,061	39,990,029	184,444,605

37.2 ความเสี่ยงจากเครื่องมือทางการเงิน

37.2.1 นโยบายการบัญชี

รายละเอียดของนโยบายการบัญชีที่สำคัญ วิธีการที่ใช้ซึ่งรวมถึงเกณฑ์ในการรับรู้รายได้และค่าใช้จ่ายที่เกี่ยวข้องกับสินทรัพย์และหนี้สินทางการเงินแต่ละประเภทได้เปิดเผยไว้แล้วในหมายเหตุข้อ 3

37.2.2 ความเสี่ยงจากสภาพคล่อง

ความเสี่ยงด้านสภาพคล่อง เป็นความเสี่ยงที่เกิดจากการที่ไม่สามารถชำระหนี้สิน และภาระผูกพันเมื่อถึงกำหนด หรือไม่สามารถจัดหาเงินทุนให้เพียงพอ

บริษัทบริหาร ควบคุม และติดตามอัตราส่วนสภาพคล่องอย่างใกล้ชิด เพื่อให้เพียงพอต่อ การรองรับกับภาระหนี้ที่เกิดจากสัญญาประกันภัย และความต้องการใช้เงินในแต่ละช่วงเวลา โดยสินทรัพย์ทางการเงินของบริษัทส่วนใหญ่ประกอบด้วย เงินสดและเงินฝากสถาบันการเงิน และเงินลงทุนในหลักทรัพย์ ซึ่งมีสภาพคล่องสูง บริษัทสามารถขายสินทรัพย์ดังกล่าวได้ทันเวลาเมื่อบริษัทต้องการระดมทุนด้วยราคาที่ใกล้เคียงกับมูลค่ายุติธรรม

การวิเคราะห์ความเสี่ยงจากสภาพคล่องพิจารณาจากสำรองค่าสินไหมทดแทน โดยคาดการณ์จากประสบการณ์ในอดีต ถึงระยะเวลาในการจ่ายชำระ มีดังนี้

งบการเงินที่แสดงเงินลงทุนตามวิธีส่วนได้เสีย

และงบการเงินเฉพาะกิจการ

	ระยะเวลาในการจ่ายชำระ			
	น้อยกว่า 1 ปี	1 ปี ถึง 5 ปี	5 ถึง 10 ปี	รวม
	บาท	บาท	บาท	บาท
<b>ณ วันที่ 31 ธันวาคม 2560</b>				
สำรองค่าสินไหมทดแทน	548,836,620	212,955,379	49,248,233	811,040,232
<b>ณ วันที่ 31 ธันวาคม 2559</b>				
สำรองค่าสินไหมทดแทน	166,517,979	146,532,953	18,486,542	331,537,474

37.2.3 ความเสี่ยงด้านการให้สินเชื่อ

ความเสี่ยงเกี่ยวกับการกระจุกตัวของสินเชื่อซึ่งเกิดจากเบี้ยประกันภัยค้ำรับ ไม่มีสาระสำคัญเนื่องจากผู้เอาประกันภัยของบริษัทกระจายอยู่ในอุตสาหกรรมที่แตกต่างกันและภูมิภาคต่าง ๆ ในประเทศไทย จำนวนเงินสูงสุดที่บริษัทอาจต้องสูญเสียจากการให้สินเชื่อคือมูลค่าตามบัญชีของเบี้ยประกันภัยค้ำรับดังกล่าวหักด้วยค่าเพื่อหนี้สงสัยจะสูญตามที่แสดงไว้ในงบแสดงฐานะการเงิน

37.2.4 ความเสี่ยงด้านอัตราดอกเบี้ย

ความเสี่ยงด้านอัตราดอกเบี้ยเกิดจากการเปลี่ยนแปลงของอัตราดอกเบี้ยที่มีผลกระทบต่อรายได้ดอกเบี้ยจากการลงทุน เงินลงทุนของบริษัทประกอบด้วยการลงทุนประเภทระยะสั้น และระยะยาวโดยมีผลตอบแทนเป็นดอกเบี้ยทั้งที่เป็นอัตราดอกเบี้ยลอยตัวและอัตราดอกเบี้ยคงที่ บริษัทได้บริหารความเสี่ยงจากการลงทุนโดยคำนึงถึงความเสี่ยงจากการลงทุนควบคู่กับความเหมาะสมของผลตอบแทนจากการลงทุนนั้น

สินทรัพย์ทางการเงินที่สำคัญ ณ วันที่ 31 ธันวาคม 2560 และ 2559 โดยแบ่งตามประเภท ของอัตราดอกเบี้ย ดังนี้

งบการเงินที่แสดงเงินลงทุนตามวิธีส่วนได้เสียและงบการเงินเฉพาะ

กิจการ

	ณ วันที่ 31 ธันวาคม 2560			รวม
	อัตราดอกเบี้ย	อัตราดอกเบี้ย	ไม่มีดอกเบี้ย	
	ลอยตัว	คงที่		
	บาท	บาท	บาท	บาท
เงินสดและรายการเทียบเท่าเงินสด				
เงินฝากธนาคาร	74,971,444	-	1,136,838	76,108,282
เงินลงทุนในหลักทรัพย์				
เงินลงทุนที่ถือจนครบกำหนด				
หลักทรัพย์รัฐบาลและรัฐวิสาหกิจ	-	119,434,572	-	119,434,572
ตราสารหนี้ภาคเอกชน	-	70,000,000	-	70,000,000
เงินฝากธนาคารที่มีกำหนดจ่ายคืนเกิน 3 เดือน	-	81,201,712	-	81,201,712
<b>รวม</b>	<b>74,971,444</b>	<b>270,636,284</b>	<b>1,136,838</b>	<b>346,744,566</b>

งบการเงินที่แสดงเงินลงทุนตามวิธีส่วนได้เสียและงบการเงินเฉพาะกิจการ

	กิจการ			
	ณ วันที่ 31 ธันวาคม 2559			
	อัตราดอกเบี้ย ลอยตัว	อัตราดอกเบี้ย คงที่	ไม่มีดอกเบี้ย	รวม
	บาท	บาท	บาท	บาท
เงินสดและรายการเทียบเท่าเงินสด				
เงินฝากธนาคาร	120,166,118	-	3,303,287	123,469,405
เงินลงทุนในหลักทรัพย์				
เงินลงทุนที่ถือจนครบกำหนด				
หลักทรัพย์รัฐบาลและรัฐวิสาหกิจ	-	51,726,129	-	51,726,129
ตราสารหนี้ภาคเอกชน	-	90,000,000	-	90,000,000
เงินฝากธนาคารที่มีกำหนดจ่ายคืนเกิน 3 เดือน	-	25,300,000	-	25,300,000
รวม	120,166,118	167,026,129	3,303,287	290,495,534

เครื่องมือทางการเงินซึ่งมีอัตราดอกเบี้ยคงที่จัดแบ่งตามระยะเวลานับจากวันที่ในงบแสดงฐานะการเงินถึงวันที่ที่มีการกำหนดอัตราดอกเบี้ยใหม่หรือวันที่ครบกำหนด (แล้วแต่วันใดจะถึงก่อน) ได้ดังนี้

	งบการเงินที่แสดงเงินลงทุนตามวิธีส่วนได้เสียและงบการเงินเฉพาะกิจการ				
	ณ วันที่ 31 ธันวาคม 2560				
	ระยะเวลาการกำหนดอัตราดอกเบี้ยใหม่				อัตราดอกเบี้ย ถัวเฉลี่ย ร้อยละ
	ภายใน 1 ปี	1 - 5 ปี	เกิน 5 ปี	รวม	
บาท	บาท	บาท	บาท		
เงินลงทุนในหลักทรัพย์					
เงินลงทุนที่ถือจนครบกำหนด					
หลักทรัพย์รัฐบาลและรัฐวิสาหกิจ	4,997,428	10,263,739	104,173,405	119,434,572	2.93
ตราสารหนี้ภาคเอกชน	-	65,000,000	5,000,000	70,000,000	4.58
เงินฝากธนาคารที่มีกำหนดจ่ายคืนเกิน 3 เดือน	81,201,712	-	-	81,201,712	1.49
รวม	86,199,140	75,263,739	109,173,405	270,636,284	

งบการเงินที่แสดงเงินลงทุนตามวิธีส่วนได้เสียและงบการเงินเฉพาะกิจการ

ณ วันที่ 31 ธันวาคม 2559

	ระยะเวลาการกำหนดอัตราดอกเบี้ยใหม่				อัตราดอกเบี้ย ชั่วคราว ร้อยละ
	ภายใน 1 ปี	1 - 5 ปี	เกิน 5 ปี	รวม	
	บาท	บาท	บาท	บาท	
เงินลงทุนในหลักทรัพย์					
เงินลงทุนที่ถือจนครบกำหนด					
หลักทรัพย์รัฐบาลและรัฐวิสาหกิจ	1,000,000	15,411,759	35,314,370	51,726,129	4.07
ตราสารหนี้ภาคเอกชน	20,000,000	60,000,000	10,000,000	90,000,000	4.67
เงินฝากธนาคารที่มีกำหนดจ่ายคืนเกิน 3 เดือน	25,300,000	-	-	25,300,000	1.63
รวม	46,300,000	75,411,759	45,314,370	167,026,129	

37.2.5 ความเสี่ยงจากราคาตราสารทุน

ความเสี่ยงจากราคาตราสารทุนเป็นความเสี่ยงที่เกิดจากความผันผวนในมูลค่าของตราสารทุนที่เกิดจากอัตราดอกเบี้ย ราคาหุ้น หรืออัตราแลกเปลี่ยน เป็นต้น ส่งผลทำให้มูลค่าของทรัพย์สินของบริษัทลดลง โดยบริษัทได้พิจารณาความเสี่ยงและแนวทางการจัดการความเสี่ยง ดังนี้

- กำหนดนโยบายการลงทุน และแผนการลงทุน ที่เน้นการลงทุนด้วยความระมัดระวัง คัดเลือกการลงทุนที่เหมาะสม ให้ความสำคัญเรื่องความปลอดภัยของเงินต้น และผลตอบแทนจากการลงทุนภายใต้ความเสี่ยงที่รับได้
- การบริหารจัดการการลงทุน โดยบริษัทมีนโยบายจ้างสถาบันการเงินที่มีความเชี่ยวชาญบริหารเงินลงทุน เพื่อให้เกิดผลตอบแทนจากการลงทุนที่เหมาะสมและลดความเสี่ยงที่เกิดจากความผันผวนของตลาด โดยมีการรายงานผลให้บริษัทรับทราบอย่างต่อเนื่อง
- เฝ้าระวังและติดตามความเคลื่อนไหวของอัตราดอกเบี้ย อัตราแลกเปลี่ยนที่มีผลกระทบต่อบริษัท เพื่อปรับเปลี่ยนนโยบายการบริหารการเงินให้เหมาะสมกับทิศทางเศรษฐกิจ

37.2.6 มูลค่ายุติธรรม

ในการเปิดเผยมูลค่ายุติธรรมของสินทรัพย์ทางการเงินหรือหนี้สินทางการเงินต้องใช้ดุลยพินิจในการประมาณมูลค่ายุติธรรม ดังนั้นมูลค่ายุติธรรมที่ประมาณขึ้นที่เปิดเผยในหมายเหตุประกอบงบการเงินนี้จึงไม่จำเป็นต้องบ่งชี้ถึงจำนวนเงินซึ่งเกิดขึ้นจริงในตลาดแลกเปลี่ยนในปัจจุบัน การใช้ข้อสมมติฐานทางการตลาดและ/หรือวิธีการประมาณที่แตกต่างกันอาจมีผลกระทบที่มีสาระสำคัญต่อมูลค่ายุติธรรมที่ประมาณขึ้น บริษัทใช้วิธีการและข้อสมมติฐานดังต่อไปนี้ ในการประมาณมูลค่ายุติธรรมของเครื่องมือทางการเงิน

37.2.6.1 สินทรัพย์ทางการเงินหรือหนี้สินทางการเงินที่วัดมูลค่าด้วยมูลค่ายุติธรรมรายการสินทรัพย์ทางการเงินหรือหนี้สินทางการเงินบางรายการของบริษัทมีการวัดมูลค่าด้วยมูลค่ายุติธรรม ณ วันสิ้นรอบระยะเวลารายงาน โดยตารางต่อไปนี้แสดงถึงข้อมูลเกี่ยวกับการประเมินมูลค่ายุติธรรมของสินทรัพย์ทางการเงินหรือหนี้สินทางการเงินดังกล่าว

งบการเงินที่แสดงเงินลงทุนตามวิธีส่วนได้เสียและงบการเงินเฉพาะกิจการ		
มูลค่ายุติธรรม	ลำดับชั้น	เทคนิคการประเมินมูลค่า
ณ วันที่ 31 ธันวาคม	มูลค่ายุติธรรม	และข้อมูลที่ใช้ในการ
2560	บาท	วัดมูลค่ายุติธรรม

สินทรัพย์ทางการเงิน

เงินลงทุนเพื่อขาย

ตราสารทุน	158,767,841	148,520,832	ระดับ 1	ราคาเสนอซื้อหลังสุด ณ สิ้นวันทำการสุดท้ายของรอบระยะเวลารายงานของตลาดหลักทรัพย์แห่งประเทศไทย
หน่วยลงทุน	183,129,382	178,923,825	ระดับ 2	มูลค่าสุทธิของหน่วยลงทุน ณ สิ้นวันทำการสุดท้ายของรอบระยะเวลารายงาน

37.2.6.2 สินทรัพย์ทางการเงินหรือหนี้สินทางการเงินที่ไม่ได้วัดมูลค่าด้วยมูลค่ายุติธรรม

เงินสดและรายการเทียบเท่าเงินสด เบี้ยประกันภัยค้ำรับ - สุทธิ รายได้จากการลงทุนค้ำรับสินทรัพย์จากการประกันภัยต่อ ลูกหนี้จากสัญญาประกันภัยต่อ - สุทธิ เงินให้กู้ยืม สินทรัพย์อื่นหนี้สินจากสัญญาประกันภัยและเจ้าหนี้บริษัทประกันภัยต่อ ค่านายหน้าค้ำจ่าย ค่าใช้จ่ายค้ำจ่ายหนี้สินอื่น มีมูลค่ายุติธรรมโดยประมาณเท่ากับมูลค่าตามบัญชี เนื่องจากครบกำหนดชำระในระยะเวลาอันสั้น

รายการที่เปิดเผยตามตารางต่อไป นี้ พิจารณาว่าราคาตามบัญชีของสินทรัพย์ทางการเงินที่รับรู้ในงบการเงินที่แสดงเงินลงทุนตามวิธีส่วนได้เสียและงบการเงินเฉพาะกิจการมีมูลค่าแตกต่างจากมูลค่ายุติธรรมดังนี้

	งบการเงินที่แสดงเงินลงทุนตามวิธีส่วนได้เสียและงบการเงินเฉพาะกิจการ				
	ลำดับชั้นมูลค่ายุติธรรม	ณ วันที่ 31 ธันวาคม 2560		ณ วันที่ 31 ธันวาคม 2559	
		มูลค่าตามบัญชี	มูลค่ายุติธรรม	มูลค่าตามบัญชี	มูลค่ายุติธรรม
	บาท	บาท	บาท	บาท	
<u>สินทรัพย์ทางการเงิน</u>					
เงินลงทุนที่จะถือจนครบกำหนด	ระดับ 2	270,636,284	269,938,958	167,026,129	164,997,484

มูลค่ายุติธรรมของเงินลงทุนทั่วไป ซึ่งมีจำนวนที่ไม่เป็นสาระสำคัญถือตาม ราคาตามบัญชี

37.2.6.3 สินทรัพย์ที่มีใช้สินทรัพย์ทางการเงินที่วัดมูลค่าด้วยมูลค่ายุติธรรมหรือวัดมูลค่าด้วยราคาทุน แต่เปิดเผยข้อมูลมูลค่ายุติธรรม

อสังหาริมทรัพย์เพื่อการลงทุนมีมูลค่ายุติธรรมตามที่เปิดเผยไว้ในหมายเหตุข้อ 10 มูลค่ายุติธรรมวัดโดยใช้วิธีราคาทุนทดแทน ซึ่งเป็นมูลค่ายุติธรรมระดับ 3

ที่ดินมีมูลค่ายุติธรรมเท่ากับมูลค่าตามบัญชี มูลค่ายุติธรรมวัดโดยใช้วิธีเปรียบเทียบราคาตลาด ซึ่งเป็นมูลค่ายุติธรรมระดับ 3

### 37.3 การจัดการส่วนทุน

วัตถุประสงค์ในการบริหารทุนของบริษัทเป็นไปเพื่อการดำรงไว้ซึ่งความสามารถในการดำเนินงานอย่างต่อเนื่องของบริษัท เพื่อสร้างผลตอบแทนต่อผู้ถือหุ้นและเป็นประโยชน์ต่อผู้ที่มีส่วนได้เสียอื่น

บริษัทดูแลรักษาระดับเงินกองทุนของบริษัทให้เป็นไปตามเกณฑ์การดำรงเงินกองทุนตามข้อกำหนดของสำนักงานคณะกรรมการกำกับและส่งเสริมการประกอบธุรกิจประกันภัย

ณ วันที่ 31 ธันวาคม 2560 และ 2559 บริษัทได้ดำรงระดับเงินกองทุนให้เป็นไปตามเกณฑ์ดังกล่าว

### 38. การอนุมัติข้อมูลทางการเงิน

งบการเงินนี้ได้รับอนุมัติให้ออกงบการเงินจากกรรมการบริหารผู้มีอำนาจลงนามของบริษัทเมื่อวันที่ 23 กุมภาพันธ์ 2561





บางกอกสหประกันภัย  
Bangkok Union Insurance

175-177 อาคารบางกอกสหประกันภัย ถนนสุขุมวงศ์ แขวงสุขุมวงศ์  
เขตบางรัก กรุงเทพฯ 10500 โทรศัพท์ 02-233-๘๑20, 02-238-4111  
โทรสาร 02-237-185๐ E-mail: bui@bui.co.th

[www.bui.co.th](http://www.bui.co.th)